CORTESIA

**'FICA, ASSIM, BEM CLARO QUE A REVOLUÇÃO NÃO PROCURA LEGITIMAR-SE ATRAVÉS DO CONGRESSO. ÊSTE É QUE RECEBE DÊSTE ATO INSTITUCIONAL, RESULTANTE DO PODER CONSTITUINTE, INERENTE A TÔDAS AS REVOLUÇÕES, A SUA LEGITIMAÇÃO'**

# Decreto militar: Ato Institucional suspende garantias constitucionais

ANO XXXV — Rio de Janeiro, sexta-feira, 10 de abril de 1964 — N.º 11.061

30 CRUZEIROS

* Fundador: J. E. DE MACEDO SOARES *

Diario Carioca

* O MAXIMO DE JORNAL NO MINIMO DE ESPAÇO *

BIBLIOTECA NACIONAL Rio de Janeiro

## *Suspensão por 6 meses das garantias de vitaliciedade e de estabilidade*

## Cassação de direitos políticos e de mandatos legislativos excluída a apreciação judiciária

## *Congresso terá 30 dias para votar emendas à Constituição sugeridas pelo presidente*

(TEXTO COMPLETO NA TERCEIRA PAGINA)

# Câmara: listas de cassação atingem 49 parlamentares

(LEIA NA 3.ª PAGINA)

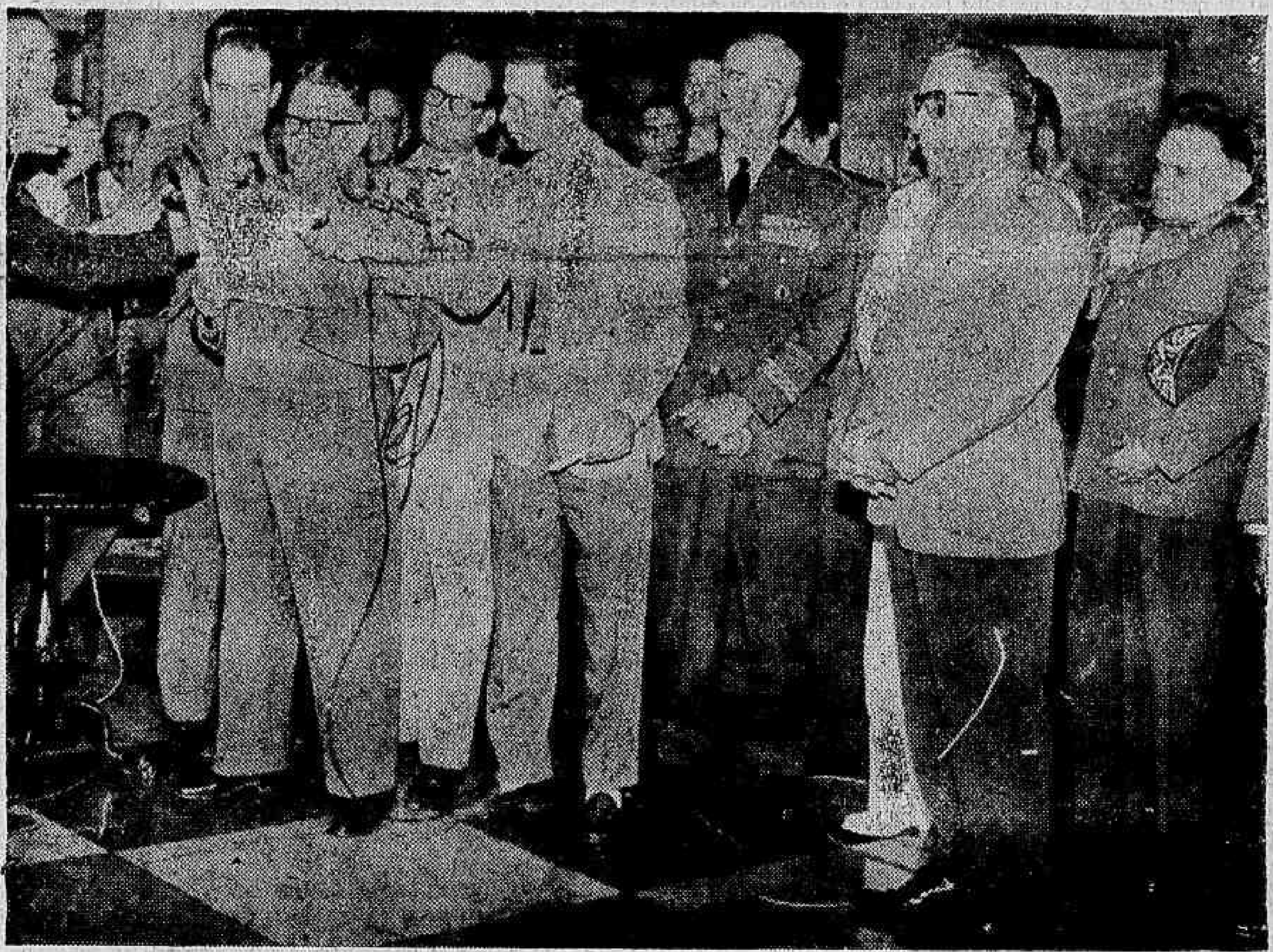

## *JK: 'estou com o meu partido'*

BRASILIA —

Às 22 horas, o senador Juscelino Kubitschek distribuiu à imprensa a seguinte proclamação:

"Insisto junto aos brasileiros que o momento é de pensamento, palavra e ação prudentes, para não agravar a situação já em si mesmo grave. Esta é a hora de impedir qualquer radicalização da vitória com recursos a processos demagógicos que ofendem o povo ansioso de paz, progresso e justiça.

"A minha insistência na posição democrática que sempre assumi responde aos açodados da vitória, êsses mesmos que agora investem contra mim e que em outros momentos da vida nacional assistiram omissos à minha constante e invariável luta pelos superiores interêsses do país.

"A minha posição é clara e ponderada. Assumo-a depois de conversações com fôrças políticas do Congresso e fora dêle, e do exame em conjunto do panorama nacional, sem que esta atitude importe em quaisquer restrições aos dignos brasileiros que também se apresentam democràticamente ao pleito.

"Com a responsabilidade de candidato à Presidência da República, venho declarar que estou de acôrdo com a indicação do nome honrado e digno do general Humberto Castelo Branco para o exercício do prazo restante do mandato presidencial de 1961-1966, na certeza de que a conduta e o passado dêsse ilustre militar assegurarão completo respeito às normas democráticas, garantia plena do funcionamento do regime e acatamento à vontade do povo que será expressa nas urnas em outubro de 1965.

"Estou com essa candidatura na linha definida do meu partido, do qual sou, neste momento, vontade e resultante. Estou onde sempre estive: com o meu partido, pelo bem da Pátria".

## Ato em vigor

# SUSPENSA A SESSÃO DO CONGRESSO

**BRASÍLIA —**

**Pouco depois de declarar aberta a sessão noturna de ontem, o presidente da Câmara, deputado Afonso Celso, informou aos parlamentares que já estava vigorando o regime institucional e pelo motivo de não ter o Congresso nenhuma segurança estava encerrada a sessão.**

**Em seguida, convocou uma reunião dos líderes partidários a fim de debater as providências a serem tomadas face a situação. Como medida preliminar — enquanto a reunião dos líderes prosseguia — uma comissão formada pelos srs. Doutel de Andrade, Henrique La Roque e Celso Passos, dirigiu-se ao Comando Militar de Brasília a fim de entrar em contato com as autoridades militares e discutir o problema.**

### REUNIÃO DE BANCADAS

Durante a reunião, ficou decidido que cada líder reunirá sua bancada e recolherá dela uma opinião sôbre o comportamento do Congresso tendo em vista o "Ato Institucional". Amanhã, os resultados das reuniões das bancadas serão encaminhados à Mesa-Diretora, que, de acôrdo com a média das opiniões adotará uma providência.

Quanto a reunião estava terminando, a Comissão de deputados chegava à Câmara, informando que não havia encontrado o comandante militar de Brasília, general Rafael de Sousa Aguiar, e que oficiais menores declararam que efetivamente estavam presos os deputados Benedito Cerqueira e Bocaiúva Cunha — "mas só quem podia falar com êles era o general"

### BOCAIÚVA LIBERTADO

O deputado Bocaiúva Cunha, que foi prêso esta noite, já retornou à Câmara encontrando-se neste instante, 24 horas, historiando os fatos à bancada do PTB. O deputado Bocaiúva Cunha declarou à imprensa que teve a porta de sua residência arrombada, sendo em seguida convidado a ir até o Batalhão da Guarda Presidencial. Chegando lá indentificou-se a um coronel que supunha ser o comandante daquela Guarnição e que o mesmo respondeu que êle não era mais deputado. Acrescentou ainda o deputado que ficou em uma sala. Aproximadamente 4 horas depois, chegou um tenente-coronel dizendo que êle já estava sôlto por ordem do comandante da 11a. Região.

(Outras notícias na 3ª página)

## AI: Alkmim contra

BRASILIA, urgente —

Em longo telefonema ao sr. Magalhães Pinto, na madrugada de hoje, o deputado José Maria Alkmim pediu ao governador mineiro que fôsse ao Rio externar aos chefes militares a sua discordância com o Ato Adicional, salientando que "a revolução está perdendo a legitimidade".

## ★ *Instrumento perigoso* ★

DANTON JOBIM

O COMANDO militar da revolução acaba de baixar um ato de fôrça, o Ato Institucional. Nunca imaginamos que iríamos ver as nossas Fôrças Armadas investindo-se de podêres ditatoriais para mutilar a Constituição. Essa mesma Constituição que pretenderam defender com a revolução anticomunista. Revolução que se proclamou protetora da soberania do Congresso mas, na realidade, o debilita, convertendo-o num apêndice do Executivo.

QUEM somos nós para nos insurgirmos contra as ordens emanadas do poder armado em nome de uma revolução vitoriosa?

Entretanto, a verdade é que não parece feliz a fórmula encontrada para a concretização dos objetivos revolucionários.

Compreender-se-ia que o comando militar fechasse o Congresso ao verificar que êle constituia um obstáculo aos propósitos do movimento triunfante. Foi o que se fêz em 1930. Mas por que se há de deixar aberto um Congresso com suas atribuições vitais amputadas? Como admitir um parlamento soberano cujos membros podem ser expulsos do seu seio por decisão de um poder estranho?

ARREPIA-NOS saber que "no interêsse da paz e da honra nacional, e sem limitações previstas na Constituição", os Comandantes em Chefe das Fôrças Armadas "poderão suspender os direitos políticos pelo prazo de 10 anos e cassar mandatos legislativos ... excluída apreciação judicial dêsses atos".

É o direito da fôrça, o direito das revoluções. Contra êle não valem argumentos. É esperar pacientemente que a normalidade jurídica se refaça suspendendo-se por fim a tutela instituída sôbre a nação.

NO parágrafo único do Artigo 10 se diz que, empossado o Presidente da República, êste, "por indicação do Conselho de Segurança Nacional, dentro de 60 dias, poderá praticar atos previstos neste artigo."

O Conselho de Segurança é em última análise o próprio Presidente, que o nomeia. Dêle participam todos os ministros de Estado. Importante, pois, é que o nôvo Presidente da República, que gozará de podêres discricionários, seja um homem à altura da missão que lhe é atribuída.

ÊSSE Primeiro Cônsul deve ser um homem de excepcionais qualidades, capaz de erguer-se à posição de um verdadeiro magistrado, pois será o supremo juiz dos atos revolucionários que atinjam direitos até agora sagrados e intocáveis.

O Ato Institucional é um instrumento sumamente perigoso nas mãos de um mau Presidente. Entretanto, um homem excepcional, colocado no comando do país, pode servir-se dêle para adotar medidas úteis à reconstrução nacional após o tufão que soprou sôbre as instituições brasileiras.

NESTE clima sombrio imposto pelo retrocesso jurídico-político que é o Ato Institucional, apresentado como um mal necessário, precisamos agarrar-nos à esperança de que o Presidente, que o Congresso vai nos dar amanhã, tenha a formação de um democrata e não use a tremenda soma de podêres que lhe será conferida senão para o bem do país.

# OEA: criação de comunidade para liberdade econômica no Atlântico

MIAMI — O secretário-geral da Organização dos Estados Americanos, José A. Mora, declarou que o Hemisfério Ocidental e a Europa Ocidental deveriam criar, em futuro não muito distante, uma comunidade econômica do Atlântico.

Ao discursar na conferência da Flórida sôbre comércio mundial, Mora disse, esta tarde, que a comunidade econômica do Hemisfério Ocidental é um passo inevitável em nossa história comum e "um desenvolvimento tão lógico quanto desejável e fonte de segurança econômica e social."

**DESENVOLVIMENTO**

Afirmando que o comércio e a chave do desenvolvimento, Mora disse que "nenhum volume de inversões, públicas ou particulares, vindas do estrangeiro, pode substituir um comércio exterior saudável e crescente, como fonte de recursos para assegurar o desenvolvimento econômico da América Latina, e sua capacidade para comprar dos países mais altamente industrializados o de que necessita para êsse desenvolvimento".

**SEM EMPRÉSTIMOS**

O secretário da OEA disse que a maioria dos países latino-americanos não terão de pedir empréstimos se receberem uma remuneração "justa e estável" por seus produtos básicos de exportação. "Se tal sucedesse — acrescentou — todos seríamos mais felizes, e a estrutura econômica e social dêsses países seria muito mais estável".

Mora recordou que o senador Jacob Javits, ao regressar de sua recente viagem ao Chile, sugeriu que os Estados Unidos decretasse uma redução unilateral das tarifas norte-americanas para os produtos simples ou semimanufaturados procedentes da América Latina.

## DIÁRIO NO MUNDO

Condensado da UPI, DPA, ANSA e IPS

### Alemanha

## Trabalho forçado ao assassino de judeus

KIEL (Alemanha) — Um tribunal da Alemanha Ocidental, condenou a três anos de trabalho forçados o ex-capitão Hans Graalfs por cumplicidade na matança de 760 judeus na Rússia durante a segunda guerra mundial. O promotor acusou a Graalfs, que tem 49 anos de idade e foi membro do "Einsatzkommando" ("Corpo de Extermínio") que matou grande número de judeus em Minsk, Mogilev e Byalistok em 1942 de ter tomado parte em tôdas as matanças.

Ao condenar o acusado o tribunal declarou que não podia crer totalmente no depoimento das testemunhas porque as matanças ocorreram há vinte anos e podia ter falhado a memória dos depoentes. Graalfs confesou ter tomado parte sòmente nos fuzilamentos quando foi executado um número de judeus em Byalistok.

### União Pan-Americana

ALBANY (Nova Iorque) — "A União Pan-Americana, concebida em 1826 pelo libertador Simon Bolivar, é uma das mais valiosas associações de homens livres". Com essas palavras, governador de Nova Iorque, Nelson Rockefeller, proclamou o 14 de abril "Dia Pan-Americano" no Estado e a semana de 12 a 18 do mesmo mês "Semana Pan-Americana".

### Raio-X nuclear

LA PAZ — No XIV Congresso Pan-Americano de Tuberculose, que se realiza nesta capital será demonstrado, pela primeira vez fora dos Estados Unidos, um equipamento portátil de raios-X acionado por uma cápsula radiativa. Farão a demonstração o dr. Kenneth Krabbenholt e outros membros do corpo técnico da "Viso Corporation" fabricantes do nôvo equipamento, com o qual recentemente, em Potosí, se fizeram radiologias de 6 mil mineiros e seus familiares, em apenas 5 dias. Assistem ao Congresso, entre outras, as delegações da Argentina e do Brasil.

### Combate a tuberculose

WASHINGTON — O presidente Johnson prometeu tôda a cooperação dos Estados Unidos na guerra mundial contra a tuberculose que está sendo empreendida pela Organização Mundial da Saúde O senhor Johnson ofereceu o apoio dos Estados Unidos em mensagem enviada ao dr. Abraham Horwitz, diretor da Repartição Sanitária Pan-Americana, órgão regional da Organização Mundial de Saúde.

## ONU: Comitê quer abolir colonialismo

NAÇÕES UNIDAS (Nova Iorque) — Por solicitação da Venezuela, o Comitê Especial para a Liquidação do Colonialismo adiou a votação sôbre um projeto de resolução que pede que a Grã-Bretanha reconheça o direito da ADEN e dos protetorados de Aden a autodeterminação e independência.

O projeto de resolução está co-patrocinado por Cambodje, India Iraque, Síria, Tanganica Tunísia e Iugoslávia. O delegado venezuelano, dr. Leonardo Diaz Gonzalez, solicitou o adiamento com o objetivo de dar tempo as delegações de consultar seus governos. O embaixador do Iraque, dr. Adnan H. Ipachachi, aceitou, em nome dos coautores, a solicitação venezuelana.

## Paulo VI reza para criminosos: emoção

ROMA — O Papa Paulo VI disse hoje, com voz emocionada, aos presos da cadeia "Regina Coeli", de Roma, que havia ido visitá-los porque "os amo", e afirmou que se sentia particularmente impotente por não poder dar-lhes a liberdade.

O Sumo Pontífice rezou missa para cêrca de 1.200 delinqüentes e assassinos convictos e deu a comunhão a uns 500 dêles.

Lágrimas correram pelas faces de mais de um ladrão e até de criminosos ante as palavras do Papa.

A visita do Santo Padre segue a tradição que renovara seu predecessor João XIII depois de quase um século de ter caído em desuso. O Papa João foi à Prisão "Regina Coeli" no dia seguinte ao Natal de 1958, ao primeiro ano de seu reinado.

### Audiência com Franco

MADRI — O generalíssimo Franco recebeu em audiência o padre jesuíta León Pallais, reitor da Universidade Centro Americana de Manágua.

Depois da audiência o padre Pallais declarou à UPI que o objeto da mesma foi "agradecer ao chefe do Estado espanhol as facilidades que lhe foram dadas para levar avante as suas tarefas.

## EUA vêem relações com URSS

WASHINGTON — O embaixador norte-americano em Moscou, Foy Kohler, conferenciou com o presidente Johnson e, mais tarde, declarou aos jornalista que os Estados Unidos e a União Soviética "estão procurando manter suas relações sôbre uma base normal e prática".

O presidente e o embaixador discutiram a situação mundial geral, bem como as condições dentro da União Soviética.

## 'Polaris' terá base no Pacífico

GROTON, Connecticut — O Secretário da Marinha de Guerra, Paul H. Nitze, declarou que submarinos Polaris se unirão à frota dos Estados Unidos no Pacífico, até começos de 1965.

O sr. Nitze fêz essa declaração ao colocar-se em serviço ativo o nôvo submarino nuclear "Daniel Webster", o décimo oitavo submersível equipado com projéteis "Polaris" pôsto em serviço pela Marinha de Guerra.

No total, serão construídos 41 submarinos "Polaris"; 10 já foram lançados ao mar, mas não entraram ainda em serviço ativo. Outros 13 já estão em fase de construção.

### "Operação Meninos"

WASHINGTON — A altamente fecunda "Operação Meninos", que está ajudando a alimentar milhões de escolares na América Latina, ampliará seus serviços, a fim de fornecer material escolar, ferramentas singelas e outros equipamentos. Graças a êsse nôvo aspecto do programa, os escolares da América Latina receberão lápis e papel para seus trabalhos nas salas de aula bem como instrumentos agrícolas para cultivar as suas hortas. Também poderão receber equipamentos atléticos de vários tipos, com a finalidade de fomentar os programas de educação física.

## França vai ter base nos Açôres

PARIS — França e Portugal assinaram um acôrdo que dá a êste país certos direitos nas ilhas Açôres para que os franceses possam estabelecer ali base para o rastelo de projéteis de longo alcance. O anúncio se fêz hoje nesta capital. Os Estados Unidos possuem também base nos Açôres...

Em círculos franceses se disse que os estaleiros dêste país serão construídos vários barcos para Portugal, os quais serão pagos por Lisboa a longos prazos, em troca da concessão nos Açôres.

O anúncio, feito pelo Ministério de Relações Exteriores, expressa que o acôrdo foi assinado na têrça-feira e que dá à França certos direitos, inclusive os de aterragem e de portos para os barcos de rasteio, e para o estabelecimento de uma base terrestre de observação. Tudo isso será usado para o rasteio das provas balísticas francesas.

## Hungria deu apoio à URSS contra a China

BUDAPESTE — O primeiro-ministro húngaro, Janos Kadar, tendo a seu lado o seu colega soviético Nikita Kruchev, prometeu apôio ao Kremlim, no seu decidido combate ao govêrno comunista chinês.

Em discurso pronunciado numa reunião destinada a comemorar a amizade húngaro-soviética, no Palácio dos Esportes desta capital, Kadar disse: "Quando os chineses atacam o camarada Kruchev pessoalmente e ao Partido Comunista Soviético, estão lutando contra as principais diretrizes fixadas na reunião do Partido Comunista, celebrada em Moscou em 1956". Kadar foi vivamente aplaudido.

Kadar manifestou que o povo e o Partido Comunista húngaros se esforçaram por "alcançar a vitória para a política leninista e as aspirações do movimento internacional comunista".

Novamente a assistência prorrompeu em aplausos.

Kadar disse que a Hungria eliminou o culto à Stalin, cuja memória, todavia, os comunistas chineses ainda respeitam.

"Todo o povo conhece o culto da personalidade por experiência própria e se opõe a êle", disse.

Nosso partido sofreu especialmente sob êsse regime e suas conseqüências, e jamais será restabelecido aqui.

**AMIGOS**

O primeiro-ministro soviético Nikita Kruschev, ao prosseguir sua campanha em favor da revitalização do apoio dos aliados comunistas da Europa Oriental à sua disputa com a China Comunista, disse que a União Soviética será sempre amiga da Hungria.

Ao falar em uma enorme concentração de amizade húngaro-soviética, para coroar sua visita oficial de 10 dias, Kruschev disse:

"Todos os soviéticos serão vossos amigos no futuro. É o que vos podemos assegurar".

## Cargueiros do Brasil desaparecem com café

HAIA — Luís Pereira das Neves, membro da Comissão Brasileira que investiga o contrabando de café, declarou que o número de navios brasileiros destinados ao transporte do produto que desaparecem sem deixar rastos, aumentou nos últimos meses.

Acrescentou que desde outubro último, seis dêsses navios, com um total de 100 mil sacas de café, desapareceram. Explicou que os navios deixaram um pôrto brasileiro com destino a outro, levando um tipo de café destinado exclusivamente ao consumo interno, por ser de qualidade muito inferior ao produto exportado.

**PREJUÍZO**

"O roubo e o contrabando de café não constituem apenas um grave prejuízo para economia brasileira" — disse — "como também temos que lamentar que o nosso café de qualidade inferior seja levado ao estrangeiro, onde prejudica nossa reputação como conceituado país exportador de café".

Os investigadores brasileiros deixaram Paramaribo, capital da Guiana Holandesa, porque o Govêrno local não tem competência para gerir suas relações exteriores.

A missão está especialmente interessada no misterioso afundamento do cargueiro "Guarani". Guiana Holandesa, na semana nas proximidades das costas da passada.

Anteriormente, seu carregamento de 50 mil sacos de café fôra baldeado para três barcos holandeses, e levado para portos da Europa e dos Estados Unidos.

Acreditam as autoridades brasileiras que o "Guarani", que chegou com um motor avariado em fins do mês passado à Paramaribo, sob bandeira uruguaia, era o cargueiro brasileiro "Dom José", de 4.083 toneladas.

"Via-se claramente o nome "Dom José", que estava ainda à mostra na proa do "Guarani" quando o marco atracou no pôrto de Paramaribo. O nome do pôrto de origem, Rio de Janeiro, também estava visível, ainda que sôbre êle se tivesse pintado o de Asunción", disse o coronel Campelo Nogueira, outro membro da Missão.

## Kruchev quer copiar agricultura dos EUA

WASHINGTON — A admiração do primeiro-ministro soviético, Nikita Kruchev, pelo êxito da agricultura norte-americana — um assunto a que sempre re ferere em suas exigências de maior eficiência na agricultura do bloco comunista — foi mais uma vez mainfestada esta semana, numa série de palestras de improviso na Hungria.

Ao invés de alardear as realizações húngaras, o sr. Kruchev declarou a funcionários agrícolas do país que êles deviam pensar em adotar em maior escala os métodos eficientes praticados nos Estados Unidos.

**RENDIMENTO**

Visitando as instalações agrícolas na área de Budapeste, o sr. Kruchev não deu importância às alegações húngaras da melhores colheitas de trigo e milho, observando que o rendimento por hectare dêsses produtos nos Estados Unidos é muito superior.

Os agricultores norte-americanos — disse — não mais eficientes e "produzem muito mais do que nós".

"Vocês pensam que tiveram uma grande produção de milho" — declarou o sr. Kruchev ao chefe de uma granja experimental —, "mas, a meu ver, êsse rendimento é muito baixo".

**DEFICIÊNCIAS**

Admitiu que a colheita húngara de milho é aceitável, segundo os padrões soviéticos atuais, mas observou que os agricultores norte-americanos conseguem colheitas três ou quatro vêzes maiores na mesma área de terreno.

Ao revelar que a União Soviética está planejando mais uma tentativa para corrigir as suas deficiências agrícolas saindo das granjas-para-todos-os-propósitos para granjas de cultivos especializados, que tanto êxito vêm tendo nos Estados Unidos e em outros países "capitalistas" o sr. Kruchev elogiou também o sistema de treinamento agrícola norte-americano, que qualificou de superior.

### Bancos fechados

LIMA — Pelo quinto dia consecutivo os Bancos permanecem fechados, em conseqüência de um nôvo conflito surgido entre empregados e empregadores em tôrno da fixação da jornada de trabalho. Os bancários conseguiram das autoridades trabalhistas autorização para trabalhar definitivamente sob o regime de horário corrido, que só se aplicava anteriormente nos meses do verão, de janeiro a março. Esta decisão não foi ainda aceita pelos banqueiros, que exigem o horário de dois turnos — manhã e tarde — de conformidade com os acôrdos vigentes, e, em conseqüência, cerraram as portas dos Bancos aos empregados e ao público.

## PLANTÃO DO DC

**ELEITORAIS**

Sob a presidência do desembargador Oscar Tenório, o plenário do Tribunal Regional Eleitoral aprovou voto de pesar pelo falecimento do general Mac Arthur. Entre os assuntos do expediente figuraram comunicação do deputado Getúlio de Moura, de haver assumido o cargo de ministro extraordinário para assuntos do Gabinete Civil e outra do Serviço do Patrimônio da União, cientificando da aprovação da minuta e autorização para lavratura do têrmo de entrega do imóvel 1.545, da Rua João Vicente, onde serão instaladas as 11.ª e 1.ª zonas eleitorais.

**FOLCLORE**

O sr. Raymond Guillier, empresário de espetáculos internacionais de dança e canto quer apresentar um conjunto folclórico brasileiro na temporada 64-65. Os grupos interessados devem se comunicar com "Les Produticons Raymond Guillier, 129 Boulevard Masséna, Paris.

**PAGAMENTO**

Os pagamentos de funcionários de todos os órgãos subordinados ao Ministério de Viação e Obras Públicas foram suspensos por ordem do ministro Augusto Rademaker.

**PAGAMENTO II**

A verba destinada ao pagamento dos funcionários da Rêde Ferroviária Federal foi liberada pelo Ministério da Fazenda.

**MANIFESTO**

O Conselho Nacional da Associação dos Ex-Combatentes distribuiu um manifesto de apoio à candidatura do general Castelo Branco à Presidência da República.

**PETROBRÁS**

O marechal Ademar de Queirós dirigiu circular a todos os órgãos subordinados a Petrobrás conclamando os empregados a levar a bom trêmo a tarefa que lhes foi confiada.

**ANIVERSÁRIO DA CSN**

A Companhia Siderúrgica Nacional comemorou ontem seu 23.º aniversário, sob a presidência do general Osvaldo Pinto da Veiga, que prometeu, ao tomar posse, dinamizar os planos da emprêsa.

**DELEGADO DO SAMDU**

O sr. Fernando Guedes Correia Gondim foi nomeado delegado regional do SAMDU no Estado do Rio, segundo informou o chefe do gabinete da instituição assistencial, médico Luís de Sousa Matos. Em conseqüência, foi exonerado o antigo delegado fluminense da autarquia, sr. Sebastião Souto.

**NOVOS INTERVENTORES**

Em ato, ontem, firmado, o ministro Arnaldo Sussekind designou o sr. João Roberto Neves interventor no Sindicato dos Trabalhadores na Destilação e Refinação de Petróleo da Guanabara e Estado do Rio. O sr. Sílvio Garcia Matos é o interventor no Sindicato dos Trabalhadores na Refinação de Petróleo de Duque de Caxias, enquanto o sr. Adail de Oliveira Bitencourt intervirá no Sindicato dos Trabalhadores na Indústria Petroquímica de Duque de Caxias.

**CORÍNTIANS VENCEU**

Pelo Torneio Rio-São Paulo, ontem, no Pacaembu, o Coríntians derrotou o São Paulo por três a zero, gols de Flávio (2) e Davi. O primeiro tempo terminou 1 a 0. O juiz foi o sr. Armando Marques.


Quando você comprar uma quantidade de presunto... como ter certeza de estar recebendo da marca Sadia?

Compre uma peça miniatura.

O Presunto Sadia – em peça miniatura – pesa entre 800 e 1000 gramas. Garante a você estar comprando Sadia – o que não acontece quando você adquire presunto em fatias. Aliás, a peça miniatura tem a vantagem de durar mais do que as fatias – e sem ressecar.

O Presunto Sadia é feito do mais tenro e delicioso pernil, segundo a tradicional receita inglêsa (tipo York). Você sente entre os dentes a sua maciez... o seu tempêro, o seu sabor. Mais carne, quase nenhuma gordura – apenas aquela necessária para manter hidratada a carne.

Sadia

# Decretado o Ato Institucional

## Líderes apóiam Castelo Branco

BRASÍLIA — (De Mauritônio Meira) — Os líderes de nove dos partidos de maior e média expressão na Câmara Federal — à parte o PTB — reafirmaram, ontem em nota conjunta o "propósito de sufragar" a candidatura do general Humberto Castelo Branco para a presidência da República.

A nota foi assinada pelos líderes Martins Rodrigues (PSD), Adauto Cardoso (U.D.N.), Arnaldo Cerdeira (PSP), Juarez Távora (PDC), Nogueira de Resende (PR), Raul Pila (PL), Hemilton Prado (P.T.N.), Plínio Salgado (PRP) e Evaldo Pinto (MTR).

É a seguinte, na íntegra:

"Os partidos políticos que esta subscrevem, em perfeita unidade de vistas e sentimentos, reafirmam o propósito de sufragar, pelo voto de seus representantes no Congresso Nacional, o nome do ilustre general Humberto de Alencar Castelo Branco para a presidência da República.

Fazem-no sob a inspiração dos superiores interêsses do país com a imperturbável consciência de suas responsabilidades para com o povo e a democracia.

Talhado para o exercício das altas funções do govêrno, o eminente brasileiro já se impôs, pelas suas virtudes de soldado e pelos seus atributos de cidadão, ao repeito, à estima e confiança da Nação.

A sua candidatura tornou-se expressão dos mais legítimos anseios populares.

Confiar-lhe a suprema magistratura da República, nesta hora de decisões históricas, é, pois, assegurar condições de ordem, justiça e paz ao desenvolvimento nacional, através da realização de autêntica política de bem-estar social".

### Prêso Bocaiuva Cunha

Tomando conhecimento no plenário da Câmara que o ato Institucional já estaria assinado, prevendo uma série de modificacões nos dispositivos constitucionais, bem como dispondo sôbre a cassação dos direitos políticos de mais de 50 cidadãos e 49 parlamentares, o sr. Bocaiúva Cunha, (PTB-GB) ocupou a tribuna para protestar contra o que êle chamava de traição à democracia, porque as Fôrças Armadas fugindo aos seus deveres precípuos de garantir as instituições, estavam a destruí-las. O sr. Bocaiúva Cunha verberou o procedimento dos chefes militares da revolução, afirmando que essas não eram as Fôrças Armadas que o povo brasileiro estava acostumado a admitir e a querer bem. Advertiu ao Congresso que "agora seria a cassação de 49 mandatos, mais tarde de outros e depois o fechamento total. Conclamou a Câmara a tomar uma decisão viril, patriótica, não aceitando as imposições dos militares vitoriosos".

Mais tarde, ao deixar a Câmara, o deputado Bocaiúva Cunha foi prêso por um militar.

### Auro também convocou

Dando cumprimento a dispositivos da Constituição e da Lei 4.321-64, o senador Auro de Moura Andrade, presidente do Congresso Nacional baixou, ontem Edital convocando as duas Casas do Parlamento para a eleição sábado, às 16 horas, no plenário da Câmara dos Deputados, do presidente e do vice-presidente da República.

Após encaminhar o Edital para publicação no "Diário do Congresso", o senador paulista encaminhou ofício ao presidente da Câmara dos Deputados, sr. Afonso Celso, dando conhecimento de sua providência e pedindo que o substituto do sr. Ranieri Mazzilli pusesse os deputados a par do Edital.

O Edital está vazado nos seguintes têrmos:

Eu, Auro Moura Andrade, presidente do Congresso Nacional, no exercício de minhas atribuições, baixo o presente Edital de Convocação das duas Casas do Congresso Nacional para, em sessão conjunta a realizar-se às 16 horas do dia 11 do mês em curso, no plenário da Câmara dos Deputados, procederem, nos têrmos da Lei n.º 4.321, de 7 do corrente e do art. 1.º, V, do Regimento Comum, à eleição do presidente e do vice-presidente da República que deverão completar o qüinqüênio iniciado a 31 de janeiro de 1961, de acôrdo com o disposto no art. 79, parágrafo 2.º, da Constituição.

Brasília, 8 de abril de 1964.
Auro Moura Andrade.

### Bilac sabia de tudo

BRASÍLIA —

O presidente nacional da UDN, deputado Bilac Pinto, reuniu pela manhã de hoje as bancadas do partido no Senado e na Câmara, e fêz um relato dos entendimentos que êle, o líder Pedro Aleixo, mantiveram com os chefes militares no Rio. Informou o deputado Bilac Pinto que o comando militar aceitara os argumentos dos líderes políticos de que deveriam êles próprios baixar atos suspendendo determinadas garantias dos direitos constitucionais para completar a obra revolucionária. Êsse ato seria baixado ainda hoje.

Explicou que o comando militar revolucionário tem plena competência para baixar o referido ato. Esta ação se enquadra perfeitamente no conceito jurídico da revolução. Uma revolução pode divulgar modificar, suspender parcialmente uma Constituição. Esta aliás — disse — é a diferença que existe entre uma revolução e um golpe de Estado.

Asseverou ainda que com êsse ato poderão ser cassados os mandatos dos parlamentares que participaram do esquema da guerra revolucionária, articulada pelos comunistas.

Disse que poderão ser afastados de seus cargos inclusive os funcionários federais e de economia mista também implicados no sistema de guerra comunista. A verdade é que — afirmou — o que se fêz até agora foi depor o presidente da República. Isto é, o chefe. Mas êsse movimento continua. Existem outros chefes. Daí a necessidade de se desmontar essa máquina revolucionária. (Tranpress).

**Dizendo que falava em nome dos chefes do movimento revolucionário de 31 de março o general Artur Costa e Silva, ministro da Guerra, anunciou ontem ao país a decretação do "Ato Institucional", assinado pelos três ministros militares, no Salão Nobre do Palácio da Guerra, na presença de generais, almirantes e brigadeiros, inclusive o general Castelo Branco, candidato à presidência da República. O texto do documento, imediatamente divulgado, é o seguinte:**

### À NAÇÃO

"É indispensável fixar o conceito do movimento civil e militar que acaba de abrir ao Brasil uma nova perspectiva sôbre o seu futuro. O que houve e continuará a haver neste momento, não só no espírito e no comportamento das classes armadas, como na opinião pública nacional, é uma autêntica revolução.

A revolução se distingue de outros movimentos armados pelo fato de que nela se traduz, não o interêsse e a vontade de um grupo, mas o interêsse e a vontade da Nação.

A revolução vitoriosa se investe no exercício do Poder Constituinte. Êste se manifesta pela eleição popular ou pela revolução. Esta é a forma mais expressiva e mais radical do Poder Constituinte. Assim, a revolução vitoriosa, como o Poder Constituinte, se legitima por si mesma. Ela destitui o govêrno anterior e tem a capacidade de constituir o nôvo govêrno. Nela se contém a fôrça normativa, inerente ao Poder Constituinte. Ela edita normas jurídicas sem que nisto seja limitada pela normatividade anterior à sua vitória. Os chefes da revolução vitoriosa, graças à ação das Fôrças Armadas e ao apoio inequívoco da Nação, representam o Povo e em seu nome exercem o Poder Constituinte, de que o Povo é o único titular. O Ato Institucional, que é hoje editado pelos comandantes em chefe do Exército, da Marinha e da Aeronáutica, em nome da revolução que se tornou vitoriosa com o apoio da Nação na sua quase totalidade, se destina a assegurar ao nôvo govêrno a ser instituído, os meios indispensáveis à obra de reconstrução econômica, financeira, política e moral do Brasil, de maneira a poder enfrentar, de modo direto e imediato, os graves e urgentes problemas de que depende a restauração da ordem interna e do prestígio internacional da nossa Pátria. A revolução vitoriosa necessita de se institucionalizar e se apressa pela sua institucionalização a limitar os plenos podêres de que efetivamente dispõe.

O presente Ato Institucional só poderia ser editado pela revolução vitoriosa, representada pelos comandos em chefe das três Armas que respondem, no momento, pela realização dos objetivos revolucionários, cuja frustração estão decididas a impedir. Os processos constitucionais não funcionaram para destituir o govêrno, que deliberadamente se dispunha a bolchevizar o país. Destituído pela revolução, só a esta cabe ditar as normas e os processos de constituição do nôvo govêrno e atribuir-lhe os podêres ou os instrumentos jurídicos que lhe assegurem o exercício do Poder no exclusivo interêsse do país. Para demonstrar que não pretendemos radicalizar o processo revolucionário, decidimos manter a Constituição de 1946, limitando-nos a modificá-la, apenas, na parte relativa aos podêres do presidente da República, a fim de que êste possa cumprir a missão de restaurar no Brasil a ordem econômica e financeira e tomar as urgentes medidas destinadas a drenar o bolsão comunista, cuja purulência já se havia infiltrado não só na cúpula do govêrno como nas suas dependências administrativas. Para reduzir ainda mais os plenos podêres de que se acha investida a revolução vitoriosa, resolvemos, igualmente, manter o Congresso Nacional, com as reservas relativas aos seus podêres, constantes do presente Ato Institucional.

Fica, assim, bem claro que a revolução não procura legitimar-se através do Congresso. Êste é que recebe dêste Ato Institucional, resultante do exercício do Poder Constituinte, inerente a tôdas as revoluções, a sua legitimação.

Em nome da revolução vitoriosa, e no intuito de consolidar a sua vitória, de maneira a assegurar a realização dos seus objetivos e garantir ao país um govêrno capaz de atender aos anseios do povo brasileiro, o Comando Supremo da Revolução, representado pels cmandantes em chefe d Exércit, da Marinha e da Aeronáutica resolveu editar o seguinte

### ATO INSTITUCIONAL

Art. 1.º — São mantidas a Constituição de 1946 e as Constituições Estaduais e respectivas Emendas, com as modificações constantes dêste Ato.

Art. 2.º — A eleição do Presidente e do Vice-Presidente da República cujos mandatos terminarão em trinta e um de janeiro de 1966, será realizada pela maioria absoluta dos membros do Congresso Nacional, dentro de dois (2) dias a contar dêste Ato, em sessão pública e votação nominal.

§ 1.º — Se não fôr obtido o quorum na primeira votação, outra realizar-se-á, no mesmo dia, sendo considerado eleito quem obtiver maioria simples de votos; no caso de empate, prosseguir-se-á na votação até que um dos candidatos obtenha essa maioria.

§ 2.º — Para a eleição regulada neste artigo, não haverá inelegibilidades.

Art. 3.º — O presidente da República poderá remeter ao Congresso Nacional projetos de emenda da Constituição.

Parágrafo único — Os projetos de emenda constitucional, enviados pelo presidente da República, serão apreciados em reunião do Congresso Nacional, dentro de trinta (30) dias, a contar do seu recebimento, em duas sessões, com o intervalo mínimo de dez (10) dias, e serão considerados aprovados quando obtiverem, em ambas as votações, a maioria absoluta dos membros das duas casas do Congresso.

Art. 4.º — O presidente da República poderá enviar ao Congresso Nacional projetos de lei sôbre qualquer matéria, os quais deverão ser apreciados dentro de trinta (30) dias, a contar do seu recebimento na Câmara dos Deputados, e de igual prazo no Senado Federal; caso contrário, serão tidos como aprovados.

Parágrafo único — O presidente da República, se julgar urgente a medida, poderá solicitar que a apreciação do projeto se faça, em trinta (30) dias, em sessão conjunta do Congresso Nacional, na forma prevista neste artigo.

Art. 5.º — Caberá, privativamente, ao presidente da República, a iniciativa dos projetos de lei que criem ou aumentem a despesa pública; não serão admitidas a êsses projetos, em qualquer das casas do Congresso Nacional, emendas que aumentem a despesa proposta pelo presidente da República.

Art. 6.º — O presidente da República, em qualquer dos casos previstos na Constituição, poderá decretar o estado de sítio ou prorrogá-lo, pelo prazo máximo de trinta (30) dias; o seu ato será submetido ao Congresso Nacional, acompanhado de justificação, dentro de quarenta e oito (48) horas.

Art. 7.º — Ficam suspensos, por seis (6) meses, as garantias constitucionais ou legais de vitaliciedade e estabilidade.

§ 1.º — Mediante investigação sumária, no prazo fixado neste artigo, os titulares dessas garantias poderão ser demitidos ou dispensados, ou, ainda, com vencimentos e vantagens proporcionais ao tempo de serviço, postos em disponibilidade, aposentados, transferidos para a reserva ou reformados por decreto do presidente da República ou, em se tratando de servidores estaduais, por decreto do govêrno do Estado, desde que tenham tentado contra a segurança do país, o regime democrático e a probidade da administração publica, sem prejuízo das sanções penais a que estejam sujeitos.

§ 2.º — Ficam sujeitos às mesmas sanções os servidores municipais. Neste caso, a sanção prevista no parágrafo primeiro lhes será aplicada por decreto do governador do Estado, mediante proposta do prefeito municipal.

§ 3.º — Do ato que atingir servidor estadual ou municipal vitalício, caberá recurso para o presidente da República.

§ 4.º — O contrôle jurisdicional dêsses atos, limitar-se-á ao exame de formalidades extrínsecas, vedada a apreciação dos fatos que os motivaram, bem como da sua conveniência ou oportunidade.

Art. 8.º — Os inquéritos e processos visando à apuração da responsabilidade pela prática de crime contra o Estado ou seu patrimônio e a ordem política e social ou de atos de guerra revolucionária poderão ser instaurados individual ou coletivamente.

Art. 9.º — A eleição do presidente e do vice-presidente da República, que tomarão posse em 31 de janeiro de 1966, serão realizadas em 3 de outubro de 1965.

Art. 10.º — No interêsse da paz e da honra nacional, e sem as limitações previstas na Constituição, os comandantes em chefe que editam o presente ato, poderão suspender os direitos políticos pelo prazo de dez (10) anos e cassar mandatos legislativos federais, estaduais e municipais, excluída a apreciação judicial dêsses atos.

Parágrafo único — Empossado o presidente da República, êste, por indicação do Conselho de Segurança Nacional, dentro de sessenta (60) dias, poderá praticar os atos previstos neste artigo.

Art. 11.º — O presente ato vigora desde a sua data até 31 de janeiro de 1966; revogadas as disposições em contrário.

Rio de Janeiro, 9 de abril de 1964.
Gen. ex. Arthur da Costa e Silva
Ten.-brig. Francisco de Assis Corrêa de Melo
Vice-Almirante Augusto Hermann Rademaker Grunewald

## Mazzilli aceita e aplaude

BRASÍLIA —

O presidente da República, sr. Ranieri Mazzilli, dirigiu à Nação, ontem à noite, uma Proclamação a propósito do Ato Institucional editado pelos comandantes das Fôrças Armadas com o sentido de "Institucionalizar" a revolução vitoriosa" e, como disse, "destinado a colaborar na obra de que participaram povo, podêres constituídos e as Fôrças Armadas, visando o aniquilamento do comunismo ateu e à restauração da verdadeira ordem democrática no Brasil".

É a seguinte, na íntegra a Proclamação do presidente da República:

Tomamos conhecimento do Ato Institucional editado pelo Comand Supremo da Revolução, representado pelos comandantes em chefe do Exército, da Marinha e da Aeronáutica, e destinado a colaborar na obra de que participaram o povo, podêres constituídos e as Fôrçar Armadas, visando ao aniquilamento do comunismo ateu e à restauaração da verdadeira ordem democrática no Brasil.

Invocando os poderes que devem decorrer de um movimento revolucionário e desejando que seus objetivos não sejam frustrados, os ilustres chefes das Fôrças Armadas tomaram a si o dever de Institucionalizar a revolução vitoriosa, dentro dos princípios éticos e políticos, que as inspiraram, baixando o Ato Institucional de 9 de abril de 1964.

Presidente da Câmara dos Deputados e, agora, no exercício da Presidência da República, em virtude dessa mesma revolução não devia omitir-me no momento em que tão importante decisão, foi adotada, a fim de enviar as minhas palavras a todo o povo brasileiro.

Em verdade, reclamava a Nação brasileira, urgentes medidas para livrá-la do clima de insegurança política, jurídica e social a que vinha sendo submetida. A desordem econômico-financeira que a animava, se fortalecida, cada vez mais, com o processo inflacionário, que se não detinha. As agitações sociais provocadas quase sempre pelo govêrno deposto, criavam um ambiente de angústia e permanente desassossêgo. As fôrças da subversão, a serviço de ideologia contrária às melhores tradições cristãs e democráticas de nosso povo, cresciam e desenvolviam sua ação, sob a complacência do Poder Público. Em fim, se solapava e se buscava destruir a própria República.

Num gesto de admirável compreensão, povo, poderes constituídos e Fôrças Armadas se unem para obras de verdadeira ressurreição nacional. E venceram.

Cumpre-nos agora, a caminho da verdadeira legalidade em busca de melhores dias, restauram a legítima ordem política, jurídica e social em todo o território nacional para que, com liberdade e responsabilidade, possamos sem temor e sem revolução vitoriosa.

Outros não são, portanto, os fins do Ato Institucional, pois bem conhecemos o patriotismo, desinterêsse e compreensão das Fôrças Armadas que, nestes dias de tantas apreensões, souberam cumprir, em impressionante união, o seu dever mais nobre, atendendo às maiores aspirações do nosso povo.

A tranquilidade, a confiança, a alegria de viver e paz retornaram à nossa Pátria comum mercê de Deus. Aproxima-se a eleição do nôvo presidente da República, que deve contar, necessàriamente, com o apoio e colaboração de todos os brasileiros, para o advento de melhores dias.

O Poder Legislativo, representado pela Câmara e pelo Senado, que se não omitiu neste instante difícil da vida nacional, continuará a cumprir com o seu dever, realizando e cooperando com os demais podêres do Estado para consolidação do regime democrático.

O Poder Judiciário, no exercício de suas atribuições, vem distribuindo a justiça e sua colaboração, nesse sentido, não há de faltar para consecução daqueles ideais.

Pode estar confiante o povo brasileiro na ação dos podêres do Estado, em suas Fôrças Armadas, assim como em todos quantos tenham qualquer parcela de responsabilidade perante a Nação, porque, integrados todos dentro do mesmo pensamento e da mesma vontade, juntos seguiremos para reconquista de nossos direitos inalienáveis e consolidação definitiva do regime democrático, que não pode mais ser ameaçado pela insânia ou ambição de maus brasileiros.

E' esta a minha mensagem de crença e de esperança ao povo brasileiro e o meu reconhecimento aos que, conosco, lutaram e venceram, para reafirmação das origens cristãs e do destino democrático da Nação brasilera.

## MILITARES & ADJACÊNCIAS

FABIANO VILLANOVA

# Prontidão observa Ato Institucional

A maioria das unidades da Vila Militar entraram de prontidão, ontem, logo que foi anunciada a assinatura do "Ato Institucional". Enquanto isso, o ministro Artur da Costa e Silva anunciava que "conta com a solidariedade de todos os brasileiros nessa revolução da democracia".

Na Marinha de Guerra e na Aeronáutica prossegue o regime de meia-prontidão: a oficialidade e as diversas praças estão sendo licenciadas, permanecendo a bordo, apenas, o pessoal necessário à segurança.

### PRISÕES

A maiorie dos oficiais que serviam com o general Argemiro de Assis Brasil no Conselho de Segurança Nacional não foi detida, conform anunciaram alguns jornais. Depois qua se apresentou às diversas repartições militares, o pessoal do CSN recebeu ordens de retorno às suas residências, só voltando às unidades depois que forem chamados pelas Diretorias de Pessoal.

### "Subversivos"

O major-brig. Antônio Guedes Muniz, encarregado do inquérito policial-militar instaurado para apurar "no âmbito da Aeronáutica a participação de civis e militares em atividades subversivas", comunicou que o IPM prossegue em ritmo acelerado, já tendo sido efetuadas prisões de oficiais e sargentos implicados nos últimos acontecimentos.

### Marinha Mercante

O presidente Ranieri Mazzilli assinou decretos na Pasta da Viação e Obras Públicas, exonerando o almirante Valfrido Quintanilha dos Santos da presidência da Comissão de Marinha Mercante e nomeando para o seu lugar o almirante da reserva Augusto Lopes Cruz. Os almirantes José Luís de Araújo Goiano e o cap.-de-mar-e-guerra Osvaldo Newton Pacheco também foram dispensados das diretorias do Lóide Brasileiro e da Companhia Nacional de Navegação Costeira. Para os seus cargos foram nomeados, respectivamente, os engenheiros Leônidas Castelo da Costa e Pedro Morend.

### Homenagem

O general Décio Palmeira Escobar, candidato à chefia do Estado-Maior do Exército, caso o general Humberto Castelo Branco seja eleito para a Presidência da República, foi alvo ontem de uma homenagem de seus amigos. Na ocasião, foi saudado pelo general-médico Ernestino Gomes de Oliveira, que ressaltou o "modo fidalgo e o equilíbrio" do general Décio. O general Castelo Branco foi quem presidiu a solenidade.

### Mac Arthur

O adido militar dos Estados Unidos da América do Norte no Brasil está convidando todos os amigos e camaradas das Fôrças Armadas do Brasil para a missa de sétimo dia que mandará rezar em sufrágio da alma do general Douglas Mac Arthur, no próximo dia 13, às 11 horas, na Igreja Santa Cruz dos Militares.

### Agradecimento

O ministro Artur da Costa e Silva endereçou ontem, um rádio ao governador Magalhães Pinto agradecendo a remessa de tropas para o chamado "Movimento 31 de Março" e ao mesmo tempo ao povo mineiro, que, segundo o ministro da Guerra, "tão bem soube compreender os ideais postos em prática naquela emergência".

### Chamados

Estão sendo intimados a comparecer, sob pena de serem considerados desertores, os capitães Irani Brizola e Luís Carlos Pereira da Silva, na conformidade do artigo 163 do Código Penal Militar. Os editais que chamam os dois oficiais estão assinados pelo gen. Sizeno Sarmento, chefe de gabinete do ministro da Guerra.

### Direito do Ar

No próximo dia 14 será inaugurado o III Curso de Direito Aeronáutico, a ser realizado sob os auspícios da Sociedade Brasileira de Direito Aeronáutico. Foi convidada a proferí-la o marechal do ar Hugo da Cunha Macedo, que dissertará sôbre os problemas da aviação civil. As inscrições para o curso continuam abertas na secretaria da SBDA, na Av. Marechal Câmara, 233, s/1204.

### CARTUCHOS

FRANCISCO de Assis Corrêa Melo, depois de uma reunião de diversos oficiais-generais da Aeronáutica, compareceu ao Ministério da Guerra, onde conferenciou com o ministro Artur da Costa e Silva.

CARLOS Alberto Huet de Oliveira Sampaio seguiu, ontem, para Brasília. Foi substituir o brigadeiro Jacinto Pinto de Moura no comando da 6.ª Zona Aérea.

SUPERIOR Tribunal Militar concedeu habeas-corpus ao capitão veterinário Alírio Monteiro Fernandes, da Academia Militar das Agulhas Negras, que alegou coação de parte da 1.ª Auditoria de Guerra, em virtude do processo a que responde, incurso no Artigo 237 do Código Penal Militar.

## BRASÍLIA INFORMA

MAURITÔNIO MEIRA

# Cassação alcançaria mandatos de quarenta e nove parlamentares

OS MANDATOS de 45 deputados e de 4 senadores seriam cassados pelo poder militar vitorioso, com base no artigo 10 do "Ato Institucional" proclamado, ontem, pelos ministros militares, em nome da revolução que depôs o sr. João Goulart. Esse número representa cêrca de 10 por cento do total do corpo parlamentar federal.

A informação nesse sentido chegou à Câmara Federal ao fim da sessão vespertina de ontem, transmitida por deputados informados por telefonemas de figuras militares manifestamente conhecedoras dos propósitos dos chefes da rebelião. Um dos informantes, o deputado Wilson Fadul — que foi ministro da Saúde até à queda de Goulart — revelou ter recebido comunicação de um militar de suas relações. O militar, "com constrangimento natural provocado pela amizade que o liga ao ex-ministro", assegurava que o nome do deputado Fadul estava incluído na lista dos parlamentares de cuja cassação se cogita.

No momento em que escrevemos, os parlamentares estão, indistintamente, vivendo a incerteza de uma expectativa em busca de informações, se estão ou não incluídos na lista da cassação. Muitos já não vêm tendo sossêgo há dias, sobretudo em face dos telefonemas anônimos que se sucedem, de preferência às altas horas da madrugada.

### UM RAIO DE ESPERANÇA

Essa expectativa ganhou de intensidade, ontem, pela manhã, depois da volta a Brasília dos líderes de todos os de todos os partidos políticos — exclusão do PTB - chamados pelo presidente Mazzilli à Guanabara para entendimentos com os chefes da revolução, em busca de uma forma mediante a qual se chegasse a um acôrdo entre os setores político e militar. Os líderes chegaram de mãos vazias, alegando que os militares não lhes haviam sequer confiado a leitura do "Ato Institucional" e assegurando que o documento seria proclamado a qualquer momento, de inteira responsabilidade dos chefes militares.

Informações nesse sentido, foram transmitidas oficialmente da tribuna da Câmara pelo líder do PDC, deputado Juarez Távora, e aos deputados udenistas, em reunião à parte, pelo presidente da UDN, sr. Bilac Pinto. O marechal Távora dera conhecimento à Casa de que os militares haviam pôsto de lado qualquer medida através do Congresso, depois que o jurisconsulto Francisco Campos esclarecera que o "Ato" seria nulo nessas condições, desde que o Congresso, embora alegando contar com o poder da fôrça jamais poderia investir contra as instituições. O poder de legitimar o "Ato" seria, exclusivamente, o poder constituinte da revolução — tese finalmente acolhida e constante da introdução do documento, elaborado inicialmente pelo sr. Carlos Medeiros da Silva e no qual foram introduzidas melhorias pelo sr. Francisco Campos.

Cêrca das 15 horas, entretanto, surgiu um raio de esperança nos assustados parlamentares. O senador Lino de Matos recebia informações de fontes seguras de que o general Amauri Kruel, comandante do II Exército, se havia insurgido contra as medidas preconizadas pelo «Ato» no que teria sido acompanhado pelos comandantes do III Exército, general Poppe de Figueiredo, e pelo general Justino Alves Bastos, comandante do IV Exército. As informações recolhidas pelo senador eram as de que os ministros militares haviam «recuado» em sua intenção, embora a tese do «Ato» continuasse a ser sustentada pela «oficialidade mais jovem» sobretudo do I Exército. Isto provocou uma alegria desordenada entre os parlamentares, que começaram a rever, em favor de Kruel — apontado como defensor da soberania do Congresso — as suas preferências relativas s candidaturas presidenciais.

A esperança cedeu lugar a uma inquietação maior, ante a notícia, difundida por volta das 16 horas, de que o comandante em chefe das fôrças revolucionárias, general Costa e Silva, havia convocado à imprensa para uma entrevista. «Êle vai anunciar o Ato Institucional», foi a convicção que passou a ser de todos.

### POSIÇÃO DO PSD

Sempre levando em consideração que o raciocínio prevalecente durante o dia de ontem era o de que as eleições se realizariam mediante votação secreta, a cúpula do PSD se mostrava indecisa entre as candidaturas dos generais Castelo Branco e Amauri Kruel — excluída a posição do líder pessedista Martins Rodrigues que assinara um documento de líderes, reafirmando "o propósito de sufragar, o nome ilustre do general Castelo Branco". A nota falava em "propósito", não em "compromisso", enquanto se fazia um febril trabalho dentro da bancada pessedista no sentido de levá-la, em bloco granítico, para um ou para outro candidato — mas de qualquer modo, coesa. O silêncio do senador Kubitschek em fazer uma proclamação em favor do general Castelo Branco era a evidência de que o PSD se reservava, muito pessedistamente para a noite de hoje, isto é, poucas horas antes da eleição de sábado à tarde.

Essa posição pessedista era motivada, sobretudo, pelas reiteradas conferências entre Kubitschek e o líder petebista Doutel de Andrade. Este fêz ver, repetidamente, ao senador que não teria condições de vir a pedir os votos petebistas para sua campanha presidencial em 65, caso, agora, não se batesse pela manutenção da tradicional aliança política PSD-PTB. E mais: a despeito das condições do momento, o PTB iria de certo colher os dividendos emocionais da derrota de agora no pleito futuro, além das vantagens decorrentes da "mensagem reformista" deixada por Goulart ao povo brasileiro. A tese de Doutel a Kubitschek era a de que a coesão deveria abranger nãosòmente o PSD, mas, sobretudo, a aliança PSD-PTB: os dois partidos deveriam agir como um bloco, determinando, assim, a vitória do candidato escolhido, dado o contingente eleitoral somado dos dois partidos.

O ex-presidente Kubitschek, entretanto, mantinha a posição de sempre: apelando para a frase de que sua posição era a de seu partido. No íntimo, confiando em que o general Castelo Branco, se eleito — e eleito pelos votos pessedistas — se comportaria como presidente, em face do pleito de 65, como um magistrado, "acima dos partidos, mas não acima dos partidos".

### ESQUEMAS DESMORONAM

A modificação introduzida pelo «Ato Institucional» no processamento da eleição para presidente e vice-presidente — que de secreta passou a ser nominal — veio por terra quaisquer esquemas eleitorais que estavam se armando entre as correntes políticas do Congresso. Sobretudo aquelas que diziam respeito a compromissos de votação de um candidato numa votação e não em outra subseqüente. Um dêles, estava sendo compromissado sobretudo entre os defensores das candidaturas do marechal Dutra e do general Amauri Kruel. O propósito era o de o menos votado ceder seus votos para o medianomente votado quando se viesse a proceder a eleição (secreta) no segundo escrutínio — isto tudo na ilusão de que o general Humberto Castelo Branco não alcançasse, na primeira votação, o número suficiente de votos (238) para eleger-se.

### VIDIGAL QUER "PAREDÃO"

O DEPUTADO padre Vidigal (PSD-MG) defendeu ontem na Câmara, falando a um grupo de senhoras que veio a Brasília em missão política, a tese de que "se deve fazer com os adversários derrotados de hoje tudo ou mais que êles pudessem vir a praticar contra os vitoriosos, caso a situação fôsse ao contrário do que assistimos", dizendo pôr de parte sua batina e suas convicções religiosas, sob os gritos de aclamação das circunstantes, pediu para os derrotados, "paredão" e "fuzilamento".

**Diario Carioca**

Rio de Janeiro, sexta-feira, 10 de abril de 1964

## O caminho tradicional

O CHANCELER Vasco Leitão da Cunha confirmou, em entrevista ontem concedida à imprensa, a sua disposição de manter a política externa do Brasil dentro da linha de independência e soberania que a vinha inspirando, sem qualquer concessão contrária à manutenção do respeito aos compromissos internacionais assumidos. Essa disposição já tinha sido expressa na primeira manifestação do atual ministro das Relações Exteriores, tão logo se empossara no alto cargo.

Aparentemente poderiam parecer desnecessárias tais declarações uma vez que a referida orientação nada mais é que a aplicação do que espera um povo dos dirigentes de uma nação independente que só admite o atendimento às circunstâncias do seu interêsse maior, aí incluídos evidentemente os anseios de paz e os de segurança, as aspirações de progresso cultural e de desenvolvimento econômico. Não é de mais, entretanto, que a Nação escute as palavras que ela deseja ouvir, principalmente quando essas palavras terão, certamente, repercussão externa e servirão para esclarecer no estrangeiro a posição do país em face dos últimos acontecimentos.

Ao mesmo tempo em que reafirma a continuidade das relações amistosas com todos os povos, o chanceler acentua a natural conveniência de um maior estreitamento com as nações ocidentais, muito especialmente aquelas constituintes do nosso Hemisfério. Mais que uma imposição geográfica, a formação histórica e as estruturas econômicas das nações da América Latina determinam uma identidade de situação que inapelàvelmente leva à uma efetiva aproximação e a uma tomada de posição conjunta e coparticipante.

Ao considerar permanentemente válido o princípio de auto-determinação o ministro Leitão da Cunha certamente deseja salientar que eventuais modificações internas que venham a alterar a face das nações não são de molde a determinar o rompimento de laços de amizade e ajuda mútua que se estruturaram em razões de ordem nacional, com as quais não podem interferir interêsses políticos ou ideológicos. Permanece o Brasil no tradicional caminho da sua diplomacia que respeita e exige respeito, que acata as manifestações soberanas dos demais países e afirma a compreensão da própria soberania, que quer manter relações pacíficas com todos os povos amantes da paz, a fim de garantir-se o direito de construir o seu próprio progresso.

## Os juros da tranqüilidade

HÁ informações contraditórias a respeito de um anunciado empréstimo de dois trilhões de cruzeiros ,a ser feito pelas classes produtoras ao govêrno que completará o mandato do presidente Goularte. Enquanto algumas das associações do comércio e da indústria deixam de confirmar a referida predisposição de ajuda financeira, outras aceitam-na como perfeitamente plausível e mesmo necessária para o melhor êxito do processo a ser adotado no saneamento das finanças nacionais.

Uma estreita e desinteressada colaboração entre as referidas classes produtoras e o govêrno é medida indispensável ao bom encaminhamento da coisa pública. A posição econômica do país, no âmbito externo é francamente favorável, se levarmos em conta a melhoria prevista para a nossa balança comercial e as possibilidades de reescalonamento dos nossos compromissos de pagamento.

Já no âmbito interno, a coisa é menos animadora, com um acentuado processo inflacionário, agora agravado com as últimas emissões. Existe assim as perspectivas de aumento do largo deficit orçamentário no exercício, com os conhecidos reflexos no aviltamento da moeda.

A contraproposta de um inviável congelamento de salários ou de um impossível aumento de impostos será a busca de apoio financeiro onde exista a sua disponibilidade.

A camada empresarial da população não poderá portanto negar-se a colaborar com o próximo govêrno na estabilização das finanças, cumprindo o referido empréstimo que lhes renderá os valiosos juros da tranqüilidade e do bem-estar futuro.

**S. A. DIARIO CARIOCA**

Sede: Avenida Rio Branco, 25 — Sobreloja

Diretor-Presidente: Danton Jobim

Diretor-Vice-Presidente: Zélio Valverde

Diretor-Superintendente: Edgar Bezerra Leite

Diretor-Tesoureiro: Ulisses Marinho

**DIARIO CARIOCA**

Diretor-Responsável: Josimar Moreira

| | | | |
|---|---|---|---|
| Presidência | 43-6465 | Publicidade | 23-3939 |
| Dir.-Superintendente | 43-3930 | Revisão | 23-4472 |
| Dir.-Responsável | 23-5082 | Esporte | 23-4472 |
| Gerência | 43-3014 | Polícia | 23-3239 |
| Secretaria | 43-5539 | Circulação | 23-3662 |
| Chefia de Redação | 43-5574 | Oficinas | 43-5609 |
| Administr 23-4437 e | 23-4643 | | |

Brasília: Redação do DC-BRASILIA
Av. W-3 — Quadra 8 — Sobreloja — Plano-Pilôto
Tels.: 2-1833 — 2-1838 — 2-6760 e 2-6077

São Paulo: Barão de Paranapiacaba 61 — 4.º andar — Grupo 24
Telefones: 33-5841 e 35-6286

Belo Horizonte: Av. Afonso Pena, 774 — 3.º andar
Salas 308-310 — Telefone: 4-8844

Niterói: Av. Amaral Peixoto, 60 — Sala 611
Telefones: 2-7893 e 2-2844

Pôrto Alegre: Rua Vig. José Inácio, 368 - 14.º andar - Conj 1404

ASSINATURAS

| | |
|---|---|
| Trimestral | Cr$ 1.500,00 |
| Semestral | Cr$ 2.500,00 |
| Anual | Cr$ 5.000,00 |
| (Outros países) | |
| Semestral | Cr$ 6.000,00 |
| Preço do exemplar: | |
| Dias úteis | Cr$ 30,00 |
| Domingos | Cr$ 50,00 |


# Senado: Josafá contra posições extremadas

BRASÍLIA

As posições extremistas, nesta fase de transição, foram condenadas, ontem, no Senado, pelo sr. Josafá Marinho (sem-legenda-BA), que fixou sua posição política em face do momento, qual seja de restauração da paz política e social, para o trabalho e progresso, para as reformas reclamadas pelo povo, para o aperfeiçoamento do regime, sem preconceitos e privilégios.

Reconheceu o senador baiano a necessidade de certas medidas de segurança e de cautela, além das normais, mas entendo que, quando praticadas sob comedimento, tais medidas, "mesmo constrangedoras", evitam por vêzes a necessidade de providências mais drásticas.

PRUDÊNCIA

Pensava, como agora dobradamente penso — disse — que extremar posições, nesta fase de transição por que passa o país significa agravar dissenções, dificultando as reformas necessárias.

O sistema de direito e privilégios, de uma dada estrutura sócio-econômica e cultural não se sacode violentamente — a não ser pela revolução brusca — sem o perigo de despertar e unir todos os interêsses e seus titulares na defesa da ordem criada.

A revolução pelo consentimento exige pertinácia e prudência, a coragem de não ter mêdo de recuar para firmar-se em trincheiras seguras, a audácia do saber transigir para poder avançar. Como condição de êxito. A firmeza serena recomenda que, em muitos instantes, se reconheça, na linha do conselho de Vitor Hugo, que há casos em que recuar é vencer. Porque não soube ou não pôde fazê-lo, caiu o sr. João Goulart.

ORDEM LEGAL

O movimento armado feito em nome do restabelecimento da garantia e do equilíbrio da ordem democrática, de sua plenitude e de sua sobriedade — prosseguiu — não pode desnaturar-se noutro processo de radicalização, sem penetrar, com a nação no abismo. Compreendem-se certas medidas de segurança e de cautela, além das normais, nesses momentos de mudança inesperada de govêrno. Quando praticadas sob comedimento, tais medidas, mesmo constrangedoras, evitam, por vêzes, a necessidade de providências mais drásticas. Assim, se razões de ordem pública as justificam, a moderação no executá-las as torna compreensíveis para a opinião até os atingidos. Mas, se a Constituição foi mantida, tanto que fundado nela se encontra na chefia do govêrno o presidente da Câmara dos Deputados e em funcionamento está o Congresso Nacional, como o Poder Judiciário, é imperioso que o arbítrio não configure uma ordem legal simulada.

VIGILÂNCIA DEMOCRÁTICA

— Expurgos, suspeitas sôbre organizações operárias e estudantis, prisões, cassação de mandatos e de direitos políticos, se não se fundamentarem em fatos, mas em presunções, são atitudes que não condizem com a vigilância democrática, assim como com ela não se harmoniza a luta ideológica em estado de espírito passional. A ordem democrática é respeitada da personalidade de homem e de seus direitos essenciais, consagrados na Constituição, e em textos de declarações internacionais, a que o Brasil está vinculado. E' legítimo defender e preservar o regime, a serviço do qual operaram as Fôrças Armadas, segundo incisivos pronunciamentos de seus chefes. Imprescindível é pois, que a grandeza dos fins enunciados para justificar o movimento vitorioso não se amesquinhe no terrorismo e na violação de garantias básicas do sistema democrático. A Constituição e as leis vigentes prevêem mecanismos adequados para apurar e definir responsabilidades inclusive de portadores de mandatos eletivos.

SUSTENTAÇÃO DO GOVÊRNO

— Ademais o fracasso dos proclamados dispositivos de sustentação do govêrno findo, mostra, a exuberância, que muito do que parecia posição firme, convicção inabalável, organização perfeita, não passava de manifestações superficiais de grupos, em boa parte orientados e estimulados por órgãos oficiais. Nestas condições, a vigilância e a energia com que devem proceder as novas autoridades, sobretudo no momento, não podem, sem êrro lamentável, criar vítimas, mártires, e até heróis, muitos dos quais, em liberdade, talvez não saissem do esquecimento público. A grande fonte geradora de autoridades, num instante de transformações como êste, é a restauração da paz política e social para o trabalho e o progresso para as reformas reclamadas pelo povo, para o aperfeiçoamento do regime, sem privilégios odiosos.

LEGALIDADE

Concluindo seu discurso, disse o sr. Josafá Marinho:

— Quando se destrói uma situação política, fulminando-a por abusos e desregramentos, imitá-la é equivoco perigoso e dolorosa diminuição da vitória conquistada. Tal procedimento as Fôrças Armadas, responsáveis maiores pela situação ora instituída, por certo não permitirão que se instaure ou se consolide. Elas hão de conjugar a desambição, que lhes tem marcado o comportamento ao zêlo pelo resguardo do regime de liberdades. O sentimento de legalidade que as dignifica, e que há de guiar os atuais dirigentes do país, restabelecerá, como espera e confia a nação, a plenitude das garantias constitucionais e o espírito de compreensão geral. Por isso mesmo, a justa punição de culpados não há de confundir-se com perseguição a inocentes, ou a simples adversários vencidos. As atuais gerações brasileiras não são gerações de combate, entre os cidadãos civis como no círculo dos cidadãos militares. Intensamente divididas pelo tempo e pelo pensamento, precisam de ser esclarecidas e disciplinadas entre si mesmas, no exercício da liberdade sob a lei, para o entendimento construtivo do bem público. Não devem ser humilhadas e violentadas no horror do silêncio opressivo, que acumula ódio e paixão.

A lição de Rui, sôbre ser oportuna, é válida para governados e governantes. "Senhores — proclamou o inexcedível lutador da democracia — a legalidade não só é um baluarte para os administradores; é também, sobretudo, onde houver nos homens de Estado o sentimento do dever, uma coragem para os administradores". Saibamos seguir o mestre, em respeito ao país e pela felicidade de seu povo.

## Espanha condecora Danton Jobim

*O embaixador da Espanha, sr. Jaime Alba, ofereceu, ontem, um jantar ao professor Danton Jobim, diretor-presidente do DIARIO CARIOCA, a fim de fazer-lhe entrega da condecoração de Isabel, a Católica, no grau de comendador de número, com que o agraciou o chefe de Estado espanhol, general Franco. Na foto, um aspecto da cerimônia.*

## De Gaulle aguarda nôvo convite

PARIS — O presidente Charles De Gaulle aguarda um nôvo convite para visitar o Brasil, tendo em vista a mudança política que ocorreu no país.

A notícia foi publicada no semanário parisiense "Le Nouveau Candide" que acrescenta: "os colaboradores de De Gaulle ficaram assombrados ao ver que o presidente tinha dois problemas: um de ir e outro de não ir ao Brasil". Segundo o semanário o presidente da França está inclinado a não visitar êsse país latino-americano."

PROBLEMA DIFICIL

O "Le Nouveau Candide" em seu artigo afirma: "É um problema difícil para o protocolo a visita, já que Goulart fêz o convite oficial, e, foi também quem deu "alto ao fogo" na guerra das lagostas. De Gaulle reagiu, a princípio contra a viagem, mas se rendeu à boa-vontade do presidente do Brasil".

"Mas — acrescenta o semanário — o convite já não é mais válido a menos que os novos dirigentes do Brasil o renovem. Se o fizerem De Gaulle terá que aceitar, sob pena de criar um problema para o movimento que derrotou Goulart".

SIMPATIAS DOS E.U.A.

Prossegue o jornal parisiense: "As simpatias de Washington tanto pelo golpe de Saigon como pelo do Rio é uma razão a mais de dúvida. O govêrno de Johnson reconheceu o nôvo regime brasileiro com uma pressa de quem acredita nas acusações de "comunismo", lançadas contra Goulart e torna patente demasiadamente claro a simpatia de Washington pelo nôvo regime. Esta simpatia está longe de ser compartilhada por Paris".

CONTRA A CONSTITUIÇÃO

O "Le Nouveau Candide" conclui: "Jhonson declarou que "a crise produzirá um marco da democracia constitucional", enquanto De Gaulle procura em vão uma prova que demonstre o respeito à Constituição, durante a marcha dos generais rebeldes contra o Rio". (DPA-DC)

# *Talarico aconselha Elói deixar GB e ir para Brasília*

O líder da bancada do PTB na Guanabara, deputado Gomes Talarico, vai procurar se comunicar com o vice-governador Elói Dutra, a fim de aconselhá-lo a ir, imediatamente, para Brasília, onde deve aguardar o desfecho do propalado pedido de licença do governador Carlos Lacerda.

Até aos últimos momentos da sessão da Assembléia, ontem, não havia chegado à Casa qualquer mensagem do sr. Carlos Lacerda, pedindo a licença, nem qualquer deputado udenista ou não tinha qualquer informação nova a respeito do assunto.

LONGE DA GUANABARA

O objetivo do sr. Gomes Talarico é que o vice-governador, em Brasília, fica imune a qualquer arbitrariedade ou violência da polícia do sr. Carlos Lacerda, podendo defender ambos os mandatos que o povo guanabarino lhe deu.

PRISÃO DE BOITEUX

O deputado Jamil Hadad, do PSB, comunicou, ontem, da tribuna da Assembléia, ter a polícia da Guanabara prendido o professor Bayard Demaria Boiteux, do Colégio Pedro II e também do Estado. Estranhou o deputado a detenção do professor, uma vez que, afirmou, êle não professa idéia extremista.

IB NÃO SE LICENCIARÁ

Notícias chegadas à Assembléia esclarecem que o deputado Ib Teixeira, do PTB, que se encontra em lugar desconhecido, não pedirá licença até que se esgote o prazo de 30 dias, concedido pelo Regimento Interno, de tolerância para com a ausência de qualquer parlamentar. O sr. Ib Teixeira assim procederia, de acôrdo com as informações, porque, sendo convocado seu suplente, o professor Sousa Marques, está certo de que êste não hesitaria em votar pela cassação do seu mandato.

FILOSOFIA DA REVOLUÇÃO

O deputado Danilo Nunes, assessor do governador Carlos Lacerda para assuntos ligados ao Comando Revolucionário, anunciou, ontem, aos jornalistas, que falaria, hoje, na Assembléia, tentando esboçar o conteúdo filosófico do movimento revolucionário. Disse que vai mostrar como, sem histeria, sem policialismo, sem terrorismo e sem violência, mas com todo o respeito pelo cidadão, poder-se-á fazer valer os ideais da revolução, defendendo a democracia, sem ferir as regras do jôgo democrático.

CASSAÇÃO GERAL

O deputado Célio Borja, líder do sr. Carlos Lacerda na Assembléia Legislativa, revelou, ontem, que foi aprovada moção, na reunião dos presidentes da assembléias legislativas, efetuada em S. Paulo, no dia 9 do corrente, conclamando todos os deputados federais e estaduais, bem como os vereadores, a cassar os mandatos daqueles que concorreram para o que chamou de "comunização do país".

PALPITE DE DANILO

O deputado Danilo Nunes fêz, ontem, na Sala de Imprensa da Assembléia, o seguinte prognóstico para o desfecho da eleição no Congresso: 1.º lugar, general Castelo Branco, por expressiva votação; 2.º lugar, com votação surpreendente, mas bem distante do primeiro colocado, o general Amauri Kruel; e em último lugar, com votação bastante reduzida, o general Eurico Gaspar Dutra.

# *Julião não foi prêso*

Ao contrário do que se noticiou anteriormente, o deputado Francisco Julião não se encontra prêso, pois conseguiu fugir ao cêrco que lhe foi feito, encontrando-se em lugar ignorado.

Por outro lado, informa-se que apenas dois deputados — Neiva Moreira e Mário Lima — ainda se encontram presos, o primeiro na Guanabara e o segundo em Salvador.

# *Câmara: urgência para vencimentos militares*

BRASÍLIA —

Durante a ordem do dia da sessão de ontem da Câmara dos Deputados, entrou em discussão, única, em regime de urgência, após a aprovação de várias redações finais, o projeto n.º 1.471/63, que dispõe sôbre o nôvo Código de Vencimentos dos Militares.

Na qualidade de relator designado, o sr. Ultimo de Carvalho, PSD-MG, deu parecer oral, em nome da Comissão de Finanças, discorrendo sôbre os estudos feitos sôbre a matéria, justificando o seu parecer e substitutivo, comparando-o com os estudos feitos pela Comissão de Segurança Nacional e com a mensagem oriunda do Poder Executivo.

Após salientar haver sido realizado um minucioso estudo do assunto, com exames do soldo, das gratificações e da hierarquia salarial em consonância com a hierarquia militar, o sr. Ultimo de Carvalho, justificou a orientação adotada pelo substitutivo da Comissão de Finanças, lembrando que os critérios adotados relativos aos quantitativos fixados, tinham por fim atender aos quantitativos estabelecidos pela Comissão de Segurança Nacional.

Após aduzir que deliberando da forma que entender o Congresso estará votando de acôrdo com as suas responsabilidades, sem quaisquer intenções de agradar ou desagradar, mas estará votando para aquêles que estão servindo à Nação, o sr. Ultimo de Carvalho ponderou que a proposição constitui um reajustamento de vencimentos dos militares, em função do poder aquisitivo da moeda, e que medida semelhante deverá ser adotada com referência ao funcionalismo civil.

Falando como primeiro orador do Grande Expediente, o sr. Vital do Rego, UDN-PB, salientou, de início que voltava do seu Estado, depois de haver cumprido tarefa revolucionária, porquanto a «Paraíba pelo governador Gondim e pelo seu povo, negou submissão ao poder central, a anarquia oficializada, o processo de comunização que se desencadeara sôbre a Pátria».

Depois de concitar o Congresso a prosseguir em sua marcha pelas reformas, o sr. Vital do Rego fêz a exaltação da unidade das classes armadas, destacando a disciplina entre os sargentos, cabos e soldados, e teceu boas referências ao comportamento das fôrças federais aquarteladas na Paraíba sob o comando do general Justino Alves Bastos.

Referindo-se ao Ato Institucional, afirmou que a dinâmica da revolução não permite que se esteja discutindo figuras jurídicas, conclamando o comando revolucionário a uma ação mediante a qual se obtenha, o mais breve possível, um clima de paz, de justiça social reclamado pelo progresso brasileiro.

REABILITAÇÃO DA ADP

O segundo orador do grande expediente foi o sr. João Mendes, UDN-BA, que, historiando à formação da Aliança Democrática Parlamentar, caracterizou com seus ideais a defesa da democracia e o combate ao comunismo.

Referindo-se à campanha sofrida pela ADP, considerou-a injusta pois foi desmoralizada quando ficou provado serem de brasileiros e de firmas particulares os recursos utilizados. «No entanto — prosseguiu — o mesmo não pode ser dito quanto aos recursos dos acusadores, pois é sabido que êles usavam e abusavam dos dinheiros públicos, dos Institutos, da Petrobrás, da Caixa Econômica».

O sr. João Mendes, após referências encomiásticas à vitória da revolução democrática declarou: «Foi vencida a primeira etapa. No entanto, a luta ainda não terminou, pois a segunda é muito mais importante e difícil, qual seja a consolidação da vitória. É preciso que os políticos não a perturbem, com o jôgo de interêsses partidários e pessoais. Não pregamos a violência, mas como todo organismo vivo, as fôrças democráticas vitoriosas não hão de praticar a intolerância para impedir a ação dos que pretendam destruir seus objetivos».

RESTABELECIMENTO DO PARLAMENTARISMO

Falando como último orador do Grande Expediente o sr. Yukishigue Tamura sugeriu ao nôvo govêrno revolucionário e o Congresso Nacional o estudo da conveniência de ser restabelecido o sistema parlamentar de govêrno, a partir de 1966, medida que no seu entender oferecerá maior estabilidade ao regime, pois evitará as crises periódicas.

"Se continuarmos a manter êsse sistema de govêrno presidencialista, com o acumulo de podêres exacerbados nas mãos de um só governante, sofreremos crises e mais crises, pois temos notado a preocupação constante, quase doentia, de todos os chefes de Estado em permanecer no pôsto por mais alguns anos".

Concluindo o sr. Tamura fêz uma análise das realidades sociais da conjuntura nacional, apontando as radicalizações ideológicas da esquerda e da direita, e optou pela posição democrática, que prega as reformas de base com fundamento no direito, na justiça e na liberdade, posição essa que, no seu entender — levará o país a bom têrmo, para a felicidade do progresso do povo brasileiro.

BREVES COMUNICAÇÕES

No período destinado à breves comunicações falaram os seguintes deputados:

Braga Ramos — UDN-Paraná — tecendo considerações sôbre as medidas que deverão ser tomadas pelo nôvo govêrno e reafirmou a sua confiança no general Castelo Branco.

João Veiga — PTB-Amazonas — congratulando-se com o presidente do IAPC pela manutenção do dr. Décio Pacheco Pedroso no Departamento de Assistência Médico.

Norberto Schmidt — PL-RS — congratulando-se com o coronel Farias Corrêa, comandante do Oitavo R. I., sediado em Santa Cruz, no seu Estado, pelo papel desempenhado nos últimos acontecimentos.

Álvaro Catão — UDN-SC — congratulando-se com as autoridades do govêrno pela nomeação do general Osvaldo Pinto da Veiga para a presidência do Conselho do Carvão Nacional e a designação do coronel Lauro Cunha Campos para diretor executivo da Comissão do Plano do Carvão Nacional.

Guerreiro Ramos — PTB-GB — tecendo elogios ao almirante Lúcio Meira ex-diretor da Companhia Siderúrgica Nacional.

Padre Vidigal — PSD-MG — solicitando o nôvo govêrno pela recondução do dr. Geonísio Barroso para diretor da Petrobrás.

Teófilo Pires — PR-MG — dirigindo apêlo às autoridades competentes no sentido de que amplie a rêde de Assistência aos Enfêrmos Mentais no país e para que concluam o Hospital Neuro-psiquiatrivo de Montes-Claros, em Minas Gerais.

# França surpreendido com telegrama chinês

NITERÓI — Declarando-se surprêso com a notificação que recebeu da Secretaria de Segurança Pública do Estado do Rio de que fôra captado pelo alto comando militar do país um telegrama que lhe seria enviado de Pequim, o líder das classes produtoras fluminenses, sr. Francelino Bastos França, presidente da Federação das Associações Rurais do Estado do Rio de Janeiro, que se encontra detido no Quartel da Polícia Militar disse ontem que apenas estêve na China uma vez, em representação da CRB, jamais mantendo com os chineses outros contatos senão aquêle.

Ressaltando sua conduta de líder e responsável por tôdas as manifestações da classe rural fluminense, sendo homem público por demais conhecido, em seu Estado natal, onde é agricultor e proprietário, deve uma explicação ao povo fluminense e a todos os seus amigos, qualificando como lamentável equívoco, qualquer outra interpretação dos fatos.

Insistindo "que sua formação democrática e cristã, já o levou por quatro vêzes aos Estados Unidos sempre como convidado especial do govêrno americano e do Ponto IV", o conhecido ruralista fluminense, concluiu dizendo "que ninguém está livre de ser alvo de uma correspondência de qualquer caráter, vinda de um país que tenha visitado.

# *Argentina aguarda salvo-conduto: líderes sindicais*

Fontes ligadas à Embaixada da Argentina informaram, ontem, à nossa reportagem, que estão aguardando apenas o salvo-conduto, que será fornecido pelo Ministério das Relações Exteriores do Brasil, para que os srs. Hemílcio Fróis e Antônio Teixeira sejam embarcados com destino a Buenos Aires.

O ex-diretor da Rádio Nacional e presidente do Sindicato dos Radialistas e seu assistente, que em face dos últimos acontecimentos políticos pediram asilo político na Embaixada estão pràticamente incomunicáveis, recebendo diàriamente a visita do secretário Fernando Jorge, que transmite a seus advogados os recados para seus familiares.

SALVO-CONDUTO

Segundo fontes ligadas à Embaixada da Argentina, o pedido de salvo-conduto para os dois asilados políticos que se encontram no interior de seu consulado foi solicitado oficialmente na têrça-feira ao Ministério de Relações Exteriores. Tão logo seja eleito o presidente da República o Itamarati deverá concedê-los.

Afirmaram ainda, que o Brasil sempre propugnou pela fiel observância da lei de "asilo político internacional" e lutou ela concessão pura e simples do salvo-conduto que permite ao asilado deixar o país, não se furtará, apesar das circunstâncias do momento, a conceder a medida oficial que determinará o embarque dos dois líderes sindicais para Buenos Aires.

INCOMUNICÁVEIS

As mesmas fontes informaram que os srs. Hemílcio Fróis e Antônio Teixeira quando do pedido do asilo político à Embaixada Argentina foram recebidos pelo embaixador e, que após a consulta oficial ao govêrno portenho e a autorização para a concessão do asilo, os dois líderes sindicais sòmente foram visitados — diàriamente — por um dos secretários da Embaixada que realiza a parte humana do asilo.

Nenhum familiar teve autorização para visitar os asilados e todos os recados estão sendo dados ao secretário Fernando Jorge que os transmite ao advogado que os passa aos familiares.

BUENOS AIRES

O embaixador argentino aguarda tão-sòmente que o Congresso Nacional escolha o nôvo presidente brasileiro para em seguida insistir na obtenção imediata do salvo-conduto para que os dois líderes sindicais possam deixar o Brasil rumo à Buenos Aires.

Dezenas de outras pessoas estão tentando asilar-se na Embaixada portenha mas, após uma séria preleção feita pelas autoridades da Argentina os mesmos são aconselhados a desistirem da medida por não estarem tão ameaçados como afirmam — concluíram.

# Guerra vem apoiar Castelo

O governador de Pernambuco, sr. Paulo Guerra, chegou ontem ao Rio para, hoje, hipotecar seu apoio e o de mais oito governadores de Estados situados entre Bahia e Piauí, à candidatura do general Humberto Castelo Branco à Presidência da República e à outorga do Ato Institucional pelos chefes do movimento revolucionário que derrubou o sr. João Goulart da Presidência da República.

O sr. Paulo Guerra vai, imediatamente, junto à bancada do Nordeste no Congresso, retomar os entendimentos para o apoio ao general Castelo Branco, iniciados pelo secretário da Justiça, sr. João Roma, em seu nome.

# Nôvo conflito em Chipre

NICÓSIA — Registrou-se um tiroteio em redor do Castelo de São Hilário, reduto dos cipriotas turcos, que domina a estrada a estrada de Nicósia a Kyrânia, onde se entrincheirou o contingente de soldados turcos que se encontra na Ilha.

As Nações Unidas informaram que não houve baixas.

# MERCADOS & COTAÇÕES

## MOEDAS

| | Vendas | Comp. |
|---|---|---|
| Dólar papel .............. | 1.350,00 | 1.330,00 |
| Paralelo .............. | 1.340,00 | 1.320,00 |

### LIVRE

Abriu, ontem, o mercado de taxa livre em condições calmas, com o Banco do Brasil vendendo o dólar para importação a Cr$ 1.200,00 e comprando o dólar para exportação a Cr$ 1.140,00. O dólar convênio regulou para venda a Cr$ 1.142,00 e para compra a Cr$ 1.102,00, e o dólar café a Cr$ 620,00 e a Cr$ 600,00 respectivamente. Os bancos particulares vendiam o dólar na abertura do mercado de taxa livre a .... Cr$ 1.220,00 e a libra a Cr$ 3.416,00 e compravam a Cr$ 1.170,00 e a Cr$ 3.270,00 respectivamente. Na abertura do mercado de câmbio manual o dólar papel regulou com vendedores a Cr$ 1.370,00 e compradores a Cr$ 1.350,00 e no paralelo a Cr$ 1.360,00 e a Cr$ 1.340,00 respectivamente. Durante os trabalhos o dólar passou a ser vendido no manual a Cr$ 1.350,00 e comprado a Cr$ 1.330,00 e no paralelo a ...... Cr$ 1.340,00 e a Cr$ 1.320,00 respectivamente. Fecharam calmos e inalterados.

### VALÔRES

Faleceu ontem, o corretor de fundos públicos Jorge Dutra de Sousa Gomes, que tomou posse do cargo de corretor em 1936. Exerceu a presidência da Câmara Sindical da Bôlsa no biênio 1950-51. Deixa viúva a sra. Maria Borges de Sousa Gomes e dois filhos Arlindo e Maria Cecília. Em sinal de pesar a Bôlsa de Valôres não funcionou ontem.

### CAFÉ

O mercado de café disponível estêve, ontem, firme e com as cotações em alta. Os possuidores deram ao tipo 7, safra 1962-63, contribuição de 26 dólares a base de Cr$ 3.100,00 e o tipo 7, safra 1963-64, contribuição de 26 dólares a de Cr$ 3.700,00 por 10 quilos. Não houve vendas e o mercado fechou inalterado.

Entradas: 11.898. Embarques: 53.508 sacas. Existência e café despachado para embarques o IBC, não forneceu.

| | Cotação por 10 quilos: Safra | |
|---|---|---|
| Tipo 2 .............. | 4.100,00 | 4.700,00 |
| Tipo 3 .............. | 3.900,00 | 4.500,00 |
| Tipo 4 .............. | 3.700,00 | 4.300,00 |
| Tipo 5 .............. | 3.500,00 | 4.100,00 |
| Tipo 6 .............. | 3.300,00 | 3.900,00 |
| Tipo 7 .............. | 3.100,00 | 3.700,00 |
| Tipo 8 .............. | 2.900,00 | 3.500,00 |

Pauta: Estado de Minas — Café comum — safra 1962-63, Cr$ 290,00; idem, safra 1963-64, Cr$ 350,00; idem, fino, Cr$ 456,65. Estado do Rio, Café comum, safra 1963-64, Cr$ 240,00; idem safra 1963-64, Cr$ 300,00; Estado do Paraná, b/disc. Cr$ 485,00; idem, finos Cr$ 450,00.

### AÇÚCAR

O mercado dêste produto funcionou ainda ontem, firme e inalterado.

Entradas: não houve. Saídas: 10.000. Existência: 219.011 sacos.

Cotações por 60 quilos: Branco cristal (Resolução nº 1.822 de 27-2-64) — PVU — Cr$ 6.478,00.

### ALGODÃO

O mercado de algodão em rama regulou ontem firme e inalterado.

Entradas: não houve. Saídas: 150. Existência: 1.676 fardos.

COTAÇÕES POR 10 QUILOS:

Entrega em 120 dias:

| | Próximo Cr$ | Futuro Cr$ |
|---|---|---|
| Fibra longa: | | |
| Sertão tipo 5 .............. | 8.400,00 | 8.500,00 |
| Seridó tipo 4 .............. | 8.300,00 | 8.400,00 |
| Fibra média: | | |
| Sertões tipo 4 .............. | 7.900,00 | 8.000,00 |
| Sertões tipo 4 .............. | 7.800,00 | 7.900,00 |
| Ceará tipo 4 .............. | 7.800,00 | 7.900,00 |
| Ceará tipo 5 .............. | 7.500,00 | 7.800,00 |
| Fibra curta: | | |
| Matas tipos 3-4 .............. | 6.800,00 | — |
| Paulista, tipo 5 .............. | 6.500,00 | 6.600,00 |

## A comissão

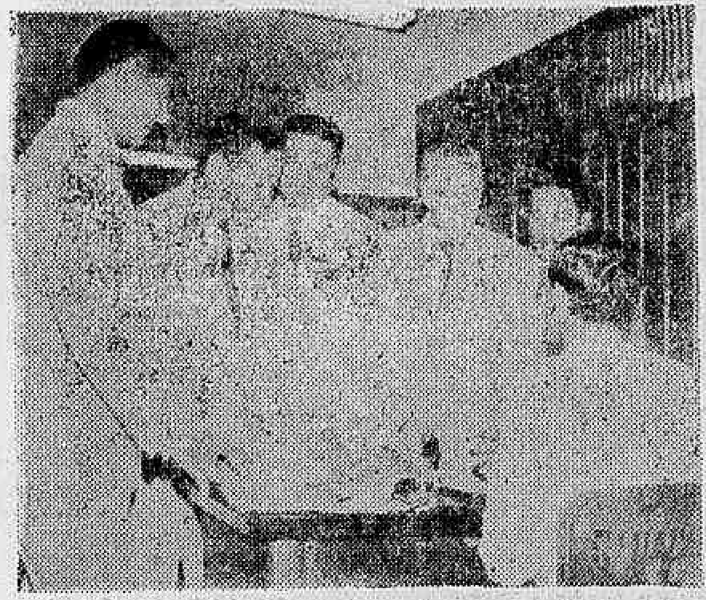

Os líderes sindicais de Mato Grosso na redação do DC.

# Líderes sindicais pedem cartas para sindicatos

Uma comissão de representantes de sindicatos operários de Mato Grosso estêve na redação do DIARIO CARIOCA manifestando sua confiança no novo ministro do Trabalho para que conceda a carta dos seus sindicatos, concessão esta protelada indefinidamente pelo ministro anterior daquela pasta.

### O MOTIVO

"Há mais de um ano pleiteamos êste nosso direito e não o obtivemos porque não somos comunistas", alegam os srs. José Dias da Silva, presidente do Sindicato dos Oficiais de Máquinas e Transporte Fluvial; Raul Monteiro, presidente do Sindicato dos Práticos, Mestres e Arrais; Manuel Antunes de Miranda, presidente do Sindicato de Contramestres da Marinha e Moços; Odair Eugênio da Silva, representante do Sindicato de Trabalhadores em Transportes Fluviais de Presidente Epitácio, São Paulo, divisa com Mato Grosso; e Timóteo Pais de Oliveira, representante do Sindicato de Operários e Carpinteiros Navais de Corumbá, todos do Estado de Mato Grosso.

"Se nos tivesse sido concedida carta — prosseguem os entrevistados — os nossos sindicatos se desligariam da Federação Nacional dos Marítimos, onde predomina a influência comunista, e se filiariam diretamente à Confederação Nacional dos Trabalhadores em Transportes Marítimos, Fluviais e Aéreos, entidade reconhecidamente democrática".

"Dada a sua atuação anticomunista, os sindicatos em questão foram sabotados de tôdas as maneiras no Ministério do Trabalho, informam os líderes trabalhistas", e uma das provas disso é que o processo de concessão da carta, sob o número 167.223/63, está mofando no Departamento Nacional do Trabalho".

Terminando suas declarações, os representantes das entidades operárias congratularam-se, através do DC, com as Fôrças Armadas pelo movimento de redemocratização do país e com o deputado Edgar Bezerra Leite por ter sido o primeiro parlamentar petebista a denunciar a infiltração comunista em certos setores governamentais.


CLINICA MÉDICO CIRÚRGICA DO
DR. AMÉRICO CAPARICA
Consultório: Av. Visconde do Rio Branco, 31 (Elevador) — Telefone: 42-2056 — Diàriamente das 15 às 18 horas. Residência: Rua Gonçalves Crespo, 366 — 2º andar — Apartamento nº 201 — Telefone: 28-0263


# Produção de óleo: mamona

Do ponto de vista econômico, o óleo de mamona é o terceiro colocado dentre os demais óleos produzidos no país. Em 1962 sua industrialização atingiu 79.336 toneladas, representando 7 bilhões e 52 milhões de cruzeiros.

Segundo informa o Serviço de Estatística da Produção, do Departamento Econômico do Ministério da Agricultura, o maior produtor de óleo de mamona é o Estado de São Paulo, que no citado ano figurou com uma industrialização de 36.152 toneladas. O segundo lugar pertence a Pernambuco, que figurou com 21.118 toneladas. O terceiro e o quarto lugares cabem, respectivamente, ao Ceará e à Bahia, com 10.110 e 10.040 toneladas. Com pequenas quantidades figuram o Paraná, Minas Gerais, Sergipe, Piauí, Alagoas, Rio Grande do Sul e Goiás.

Os subprodutos do óleo de mamona são o resíduo, a torta e o farelo; o primeiro é produzido por São Paulo e Bahia, no total de 14.034 toneladas, valendo 112 milhões de cruzeiros; quanto à torta e o farelo, registram-se 74.237 toneladas, valendo 112 milhões de cruzeiros; quanto à torta e o farelo, registram-se 74.237 toneladas produzidas, no valor de 497 milhões. Neste grupo, São Paulo, Pernambuco e Bahia são ainda os maiores produtores.


MINERAÇÃO MORRO VELHO S.A.

ASSEMBLÉIA GERAL ORDINÁRIA

1a. Convocação

Nos têrmos do art. 30 dos Estatutos, ficam convocados os Senhores Acionistas da "Mineração Morro Velho S/A.", para se reunirem em Assembléia Geral Ordinária, a realizar-se no dia 17 do corrente mês de abril, às 16 horas, na sede Social, na Avenida Rio Branco, 25, 5.º andar, nesta cidade, a fim de deliberar sôbre:

1º) Discussão e aprovação do Relatório da Diretoria, Balanço, Contas de Lucros e Perdas e Parecer do Conselho Fiscal referentes ao exercício de 1963;

2º) Eleição dos Membros efetivos e suplentes do Conselho Fiscal para o exercício de 1964 e 1965 e fixação dos seus honorários;

3º) Outros assuntos de interêsse geral.

Rio de Janeiro, 8 de abril de 1964

Mineração Morro Velho S.A
FERNANDO DE SOUZA MELLO VIANNA
Diretor-Presidente



Sociedade Industrial de Brinquedos Sobrinca S.A.

ASSEMBLEIA GERAL ORDINARIA

Ficam convidados os Senhores Acionistas a se reunirem em Assembléia Geral Ordinária no dia 24 de abril de 1964, às 16 horas, na Sede Social, na Rua Pereira Nunes, números 118-120, nesta cidade, a fim de tomar conhecimento e deliberar sôbre os seguintes assuntos:

a) — Relatório da Diretoria, Balanço Geral, Demonstração da Conta de Lucros e Perdas e Parecer do Conselho Fiscal, referentes ao exercício de 1963;

b) — Eleição do Conselho Fiscal com a fixação dos respectivos honorários;

c) — Assuntos de interêsse geral.

Desde já se acham à disposição dos Senhores Acionistas, na Sede Social, os documentos a que se refere o Artigo 99 do Decreto Lei nº 2.627 de 26 de setembro de 1940.

Rio de Janeiro, 8 de abril de 1964.

LUIS FADIGAS
Diretor-Gerente



Emprêsa Viação Automobilística Nova Iguaçu Ltda.

E. V. A. N. I. L.

SEDE: RUA MARECHAL FLORIANO PEIXOTO, 2.574 — NOVA IGUAÇU — TEL.: 148 E 240

AGÊNCIAS:

| | |
|---|---|
| RIO DE JANEIRO<br>Est. Rod. Mariano Procópio — Guichê n.º 28 — Fone: 43-2708 | RESENDE<br>Rua Alfredo Warteley, — 128 — Fone: 1811 |
| LAMBARÍ<br>Rua Tiradentes, 400 — Fone: 203 | SÃO LOURENÇO<br>Avenida Getúlio Vargas, 178 — Fone: 344 |
| CRUZEIRO<br>Hotel Globo — Fone: 63 | ITATIAIA<br>Pôsto Atlantic — Rodovia P. Dutra |

HORARIOS:
RIO-RESENDE — 6,00 — 7,00 — 8,30 — 10,30 — 13,00 — 15,00 17,00 e 19,30.
RESENDE-RIO — 6,00 — 7,10 — 9,00 — 11,00 — 13,00 — 14,40 17,00 e 19,00.
RIO-ITATIAIA — 6,00 — 8,30 — 10,30 e 17,00.
ITATIAIA-RIO — 6,40 — 14,10 — 16,30 e 18,30.
RIO-CRUZEIRO — 6,00 — (10,30 direto) e 17,00.
CRUZEIRO-RIO — 6,00 — 13,30 e (17,30 direto)
RIO-SÃO LOURENÇO — 7,30 — 7,45 e 8,00.
SÃO LOURENÇO-RIO — 7,30 — 8,00 e 9,00.
RIO-LAMBARÍ — 6,30.
LAMBARI-RIO — 7,00.

NOTA — Nas temporadas de ferias e festividades serão abertos novos horários, em caso de necessidade.

LOCALIDADES SERVIDAS PELAS NOSSAS LINHAS:
RIO — Belvedere — Ponte Coberta — Piraí — Arrozal — Floriano — Volta Redonda — Barra Mansa — RESENDE — ITATIAIA — Engenheiro Passos — Queluz — Três Pinheiros — Itamonte — Capivari — Pouso Alto — Triângulo — Caxambu e Conceição do Rio Verde.



Companhia Nacional de Navegação Costeira

AUTARQUIA FEDERAL

SEDE: Av. Rodrigues Alves, 303-331

SERVIÇO DE PASSAGEIROS E CARGA

Navios luxuosos dotados de ar condicionado em tôdas as dependências — Piscina — Estabilizadores

SAÍDA DO RIO PARA O NORTE
Escalando: Salvador — Recife — Fortaleza — Belém

| | |
|---|---|
| "PRINCESA ISABEL" .............. | 16/4/64 |
| "ROSA DA FONSECA" .............. | 30/6/64 |
| "PRINCESA ISABEL" .............. | 7/5/64 |
| "ROSA DA FONSECA" .............. | 4/6/64 |

Serviço de carga direta entre os portos finais

SAÍDA DO RIO PARA O NORTE
Escalando: Salvador — Recife — Fortaleza — Belém — Manaus

| | |
|---|---|
| "PRINCESA ISABEL" .............. | 11/5/64 |
| "ROSA DA FONSECA" .............. | 30/6/64 |
| "PRINCESA ISABEL" .............. | 23/7/64 |

SAÍDA DO RIO PARA O SUL
Escalando: Santos — R. Grande — Buenos Aires

| | |
|---|---|
| "PRINCESA ISABEL" .............. | 27/5/64 |
| "PRINCESA ISABEL" .............. | 8/7/64 |

AGENCIA DE PASSAGENS — Rua Sacadura Cabral, 85 — Fones: 23-3433 e 23-5542
AGENCIA DE FRETES — Rua São Francisco da Prainha, 46 — Loja — Fones: 43-0260 e 23-5268.
CARGA E DESCARGA — Armazém 13 do Cáis do Pôrto — Fone: 43-4192.
INFORMAÇÕES DE NAVIOS — Fones: 23-2213 e 43-3424


# Tempo foi bom para culturas e pastagens

As condições meteorológicas, durante o mês de fevereiro, favoreceram grandemente o desenvolvimento das culturas e das pastagens, em todo o território nacional. Chuvas abundantes vieram beneficiar as lavouras, verificando-se, apenas em algumas localidades do Rio Grande do Sul, estiagens que prejudicaram as culturas e pastagens.

Segundo boletim da Seção de Meteorologia Agrícola, do Ministério da Agricultura, foram as seguintes as condições da lavoura em tôdas as regiões do país, naquele mês:

### REGIÃO NORTE

Durante o mês, as condições meteorológicas, ocasionaram chuvas abundantes que favoreceram as culturas em suas fases evolutivas. Continuavam as colheitas de banana, mandioca, arroz, castanha-do-pará e cacau, enquanto a juta e o milho entravam no período de maturação.

### REGIÃO NORDESTE

Apesar das poucas informações recebidas durante o mês, as chuvas que caíram na região vieram favorecer as culturas em desenvolvimento. Prosseguiram as colheitas de mandioca e cana-de-açúcar em Alagoas, e de abóbora, melancia, melão e tomate no Maranhão. Plantios de bananeiras no Rio Grande do Norte, e de feijão, abóbora, arroz, cenoura, bananeiras, batata doce, beterraba, capim, goiabeiras, hortaliças, mamoeiros, mandioca, cajueiros, milho e maracujàzeiros no Ceará. Em Alagoas e Pernambuco, prepararam terras para plantios de amendoim e algodão, respectivamente. Em quase tôda a região, as árvores frutíferas em geral entravam no período de frutificação. As pastagens encontravam-se boas e os rebanhos sadios.

### REGIÃO LESTE

Nas regiões onde se desenvolvia mais intensamente a agricultura, a ocorrência de chuvas contínuas durante o mês, vieram favorecer sensìvelmente as culturas e as pastagens de modo geral. As atividades agrícolas consistiram em colheitas de manga, banana, mandioca, bata doce e inglêsa, arroz, feijão, abacate, abacaxi, jaca, goiaba, abóbora, legumes, melancia, araticum, melão, cenoura, amendoim, pêssego, lima, marmelo, limão, pequi, milho, acácia negra (reflorestamento), guaraná, pêra, cana-de-açúcar, hortaliças, mamão, capim tomate, beterraba, uca, agave mangaba, mamona, fumo e café. Plantios de milho, feijão, mandioca, abóbora, arroz, hortaliças, bananeiras, cana-de-açúcar, laranjeiras, abacaxi, alfafa, batata inglêsa, melancia, capim, abacate, café barba timão, manga, limoeiros e mamoeiros. Em algumas zonas, transplantavam fumo, arroz e eucalipteiros para reflorestamento e, em outras, verificava-se atividade intensa no preparo de terras para novos plantios. Na região, as pastagens encontravam-se em boas condições e os rebanhos sadios.

### REGIÃO CENTRO-OESTE

Devido à ocorrência de chuvas contínuas, o desenvolvimento vegetativo de certas culturas e as pastagens, de modo geral, foram grandemente beneficiadas. Foram realizadas colheitas de bata inglêsa, melancia, milho, melão, mandioca, limão, amêndoa, araticum e arroz. Plantios de bananeiras, caju, capim, cana-de-açúcar, mandioca e feijão. Transplantavam arroz, batata doce e laranjeiras. Em vários Municípios, verificava-se intensa atividade no preparo de terras para novos plantios e, em outros, prosseguiam as fases evolutivas de algumas culturas. Pastagens em boas condições e rebanhos em estado de sanidade satisfatório.

### REGIÃO SUL

As condições climáticas, nas regiões onde a lavoura mais intensamente se desenvolvia foram em geral favoráveis, com exceção de algumas localidades no Rio Grande do Sul, onde as estiagens vieram prejudicar sensìvelmente o desenvolvimento vegetativo das culturas e as pastagens. Procedeu-se à colheita de abacate, goiaba, arroz, melancia, pêra, café, algodão, tomate, hortaliças, feijão, batata inglêsa, uva, fumo, figo, fava, girassol, cana-de-açúcar, banana, ervilha, amendoim, palmito, pêssego, maçã, ameixa-comum, abacaxi, abóbora, capim, batata doce, legumes, soja, alfafa, cebola, caqui, mamão, melão, alho, mandioca, inhame, ameixa-do-japão e chá-prêto. Efetuavam ainda, plantios de aveia, cevada, feijão, batata doce e inglêsa, cana-de-açúcar, cebola, amendoim, hortaliças, arroz, cenoura, tomate, milho, capim, acabaxi e bananeiras. Em várias zonas de S. Paulo e Rio Grande do Sul, os rebanhos encontravam-se ressentidos, verificando-se ainda, a existência da peste avícola.

# Prêmio de Cr$ 200 mil por um símbolo para a Caixa Econômica

A Caixa Econômica Federal do Rio de Janeiro instituiu concurso público para a escolha de um símbolo para a Caixa Econômica, atribuindo o prêmio de Cr$ 200 mil ao vencedor.

Qualquer interessado poderá participar do concurso.

É livre a escolha de material e recursos artísticos, mas os trabalhos apresentados deverão ter 70 por 50 centímetros.

Constará do símbolo, obrigatòriamente, a expressão Caixa Econômica Federal do Rio de Janeiro.

Os trabalhos deverão ser entregues até o dia 5 de maio de 1964, às 18 horas, na Secretaria Geral da Caixa Econômica, Avenida Treze de Maio, 33/35, 5.º andar.

O concorrente deverá assinar o trabalho com pseudônimo e colocar seus dados pessoais e nome verdadeiro em envelope fechado, à parte, subscrito pelo mesmo pseudônimo.

Os trabalhos serão julgados por uma comissão de funcionários designada pelo Conselho Administrativo e o trabalho premiado passará a ser propriedade da Caixa Econômica, que dêle fará o uso que entender. Os projetos não escolhidos deverão ter sua devolução solicitada até o dia 5 de junho de 1964.

Para outras informações, os interessados poderão procurar a Comissão de Planejamento e Instalação, no Edifício Darke de Matos, 22.º andar, Sala 2.217, diàriamente, das 12 às 17 horas.


ASSISTÊNCIA AOS LÁZAROS

O Hospital dos Lázaros (atual Frei Antônio) instituição de iniciativa privada, dita na Praça Mário Nazaré n.º 52, São Cristóvão, telefone: 28-0045, aceita qualquer auxílio ou donativo para assistência aos enfermos hansenianos ali internados. Dirigir-se, no local, à Irmã Superiora.



CLUBE DOS INDEPENDENTES

Assembléia Geral

Ficam convocados os senhores associados do Clube dos Independentes a se reunirem em Assembléia Geral Ordinária, às 20 horas do dia 15 de abril vindouro, a fim de elegerem os membros do Conselho Deliberativo para o próximo exercício.

Em 3 de abril de 1964.

a) OLYMPIO BALUARDO
Presidente



IMPÉRIO DOS FOGÕES Comércio e Indústria S.A.

ASSEMBLEIA GERAL ORDINARIA

Aviso e Convocação

Acham-se à disposição dos senhores acionistas, na sede social, na Avenida Mem de Sá, 146, os documentos a que se refere o artigo 99 da Lei de Sociedades por Ações e são os mesmos convidados a comparecer à Assembléia Geral Ordinária da sociedade a realizar-se na sede social, no dia para.
30 de abril futuro, às 15 horas,

a) Deliberarem sôbre o relatório da Diretoria, Balanço Geral encerrado em 31 de dezembro de 1963, Conta de Lucros e Perdas; Parecer do Conselho Fiscal;

b) Elegerem os membros do Conselho Fiscal e respectivos suplentes;

c) Fixarem os honorários da Diretoria e Conselho Fiscal;

d) Assuntos de interêsse geral.

Rio de Janeiro, 8 de abril de 1964.

(a) ELIEZER MATZ
Diretor Vice-Presidente


# Um técnico à frente do M. da Agricultura

O ministro Arnaldo Sussekind assinou portaria na pasta da Agricultura designando o professor José Emílio Gonçalves Araújo para chefe do seu gabinete, com competência para adotar as providências necessárias ao prosseguimento das atividades normais do Ministério da Agricultura.

A medida, comunicada aos diretores do MA pelo professor José Emílio, em reunião realizada, ontem, no gabinete do titular da pasta, foi adotada em face da impossibilidade de o ministro Arnaldo Sussekind responder formalmente pelo Ministério da Agricultura, tendo em vista o intenso trabalho que vem desenvolvendo à frente da pasta do Trabalho e Previdência Social.

Após fazer um apêlo aos diretores presentes para que continuassem em seus postos até a normalização da situação do país, o professor José Emílio Gonçalves Araújo comunicou que já adotou providências visando a dar andamento aos recursos do Fundo Federal Agropecuário, que se achavam bloqueados.

Informou, também, que recebeu delegação de competência para tratar dos problemas relacionados com a Superintendência da Política Agrária (SUPRA), devendo para tanto manter contato, ainda hoje, com procuradores daquele órgão.


SUPERATIC COMÉRCIO E IMPORTAÇÃO S. A.

ASSEMBLEIA GERAL ORDINARIA

São convidados os srs. acionistas a se reunirem em Assembléia Geral Ordinária no próximo dia 15 de maio de 1964, às 16 horas, na sede social na Rua Visconde de Inhaúma, 134, sala 533, a fim de deliberarem sôbre o seguinte:

1.º) Relatório da Diretoria, Balanço, conta de Lucros e Perdas, Parecer do Conselho Fiscal e aplicação dos lucros relativos ao ano de 1963;

2.º) Eleição da Diretoria para o período 1964/1966, eleição do Conselho Fiscal e seus suplentes para o exercício em curso estipulando a sua remuneração;

3.º) Assuntos de interêsse geral da Sociedade.

Outrossim, acham-se à disposição dos acionistas, os documentos a que se refere o art. 99 do Decreto-lei n.º 2.627 de26-9-40, relativos ao exercício encerrado em 31-12-63.

Rio de Janeiro, 1.º de abril de 1964.

KARL HEINZ AMGERMANN
Diretor-Presidente



DROHAOSER COMÉRCIO E IMPORTAÇÃO S. A.

ASSEMBLEIA GERAL ORDINARIA

São convidados os Senhores Acionistas a se reunirem em Assembléia Geral Ordinária no próximo dia 15 de maio de 1964, às 10 horas, na sede social na Rua Visconde de Inhaúma nº 134, sala 532, a fim de deliberarem sôbre o seguinte:

a) Relatório da Diretoria, Balanço, conta de Lucros e Perdas, Parecer do Conselho Fiscal e aplicação dos lucros relativos ao ano de 1963;

b) Eleição da Diretoria para o período 1964-1966, eleição do Conselho Fiscal e seus Suplentes para o exercício em curso estipulando a sua remuneração;

c) Assuntos de interêsse geral da Sociedade.

Outrossim acham-se à disposição dos Senhores Acionistas os documentos a que se refere o art. 99 do Decreto Lei 2.627 de 26-9-40 relativos ao exercício encerrado em 31-12-1963.

Rio de Janeiro, 7 de abril de 1964.

BETY HAUSER — Diretora-Tesoureira



VOCÊ ANDA DE TREM?

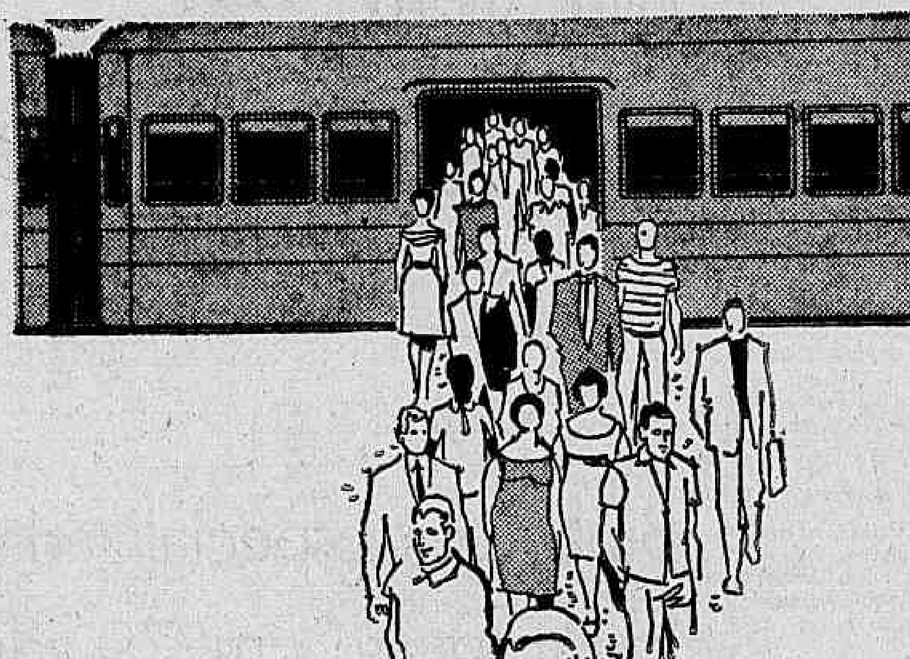

Até agora, você tem pago 10 cruzeiros por uma passagem que a rigor custa 60. Nós estamos custeando a diferença. São 820.000 passageiros por dia... 41 milhões de cruzeiros diários de prejuízo.

É JUSTO?

É claro que não queremos reajustar o preço ao custo real. (A sua estrada de ferro é para servir ao povo). Mas precisamos receber um pouco mais de cada um para benefício de todos. Sejamos razoáveis: com boa vontade se chega à metade.

é justo pagar metade do custo

Uma campanha de esclarecimento e de satisfação ao público usuário da

Rêde Ferroviária Federal S. A.

## SOCIEDADE

BARÃO DE SIQUEIRA JR.

# Mulheres fazem política no CC Conselheiro Lôbo no Planalto

A CANADA de Luxe apresentou na última têrça-feira, sua nova coleção outonal 64, para um grupo fechado da sociedade carioca. As veteranas Christie, Veronique, Nádia, Lisa e Nathalie desfilaram com grande garbo. Estreou na passarela a bonita Felice, que causou grande sucesso nesta tarde de elegância e beleza.

*ENTRE senhoras presentes anotamos: Odete de Melo, governador Francisco Lacerda Aguiar, Maria de Lurdes Brandão, Frank Hime, Lenita Galdeano, Gilda Milliet, Altamiro Ponce, Manuel Batista da Silva, Pedro Camargo Raggio, Regina Guimarães Stevenson, embaixatrizes Carlos Alberto Fernandez, Bataglia Ramos, baronesa Van Aduard, Carlos Katsschin e muitas outras. A elegância da platéia se confundia com a elegância na passarela. De parabéns a senhora Peliks por esta notável apresentação outonal.*

AMANHÃ, a sra. Jacira Suarez vai apagar velas. Em seu apartamento da Urca ela receberá, às 21 horas, um elegante grupo para jantar. Cêrca de 50 convidados dirão presente ao grande acontecimento natalino. Gratos pelo convite.

*SEGUNDA-FEIRA próxima, a "Maison Jacques Heim" estará apresentando sua nova coleção em pré-estréia, em sua sede da Rua do Passeio. Será uma tarde dedicada à Imprensa e com o simpático Zacarias do Rêgo Monteigo recebendo seus inúmeros convidados. Gratos.*

O ATUAL titular da Fazenda, sr. Otávio Gouveia de Bulhões, declarou a amigos que o deficit orçamentário da União será da casa de um trilhão de cruzeiros, no presente exercício, mas reconheceu o caráter positivo dos entendimentos iniciados no govêrno João Goulart com os credores estrangeiros do Brasil para reescalonamento do resgate das nossas dívidas externas.

*FOI ADIADA em Londres a Conferência Internacional do Café, a pedido do sr. João de Oliveira Santos, diretor-executivo da Organização Internacional do Café, devido aos últimos acontecimentos políticos no Brasil.*

OS ESTADOS do Piauí e Sergipe foram beneficiados pelo Fundo Federal Agropecuário com as bagatelas de 75 e 45 milhões de cruzeiros, respectivamente, para aquisição de tratores e maquinaria para a lavoura.

*CONHECIDO boêmio e "expert" em assuntos noturnos da Paulicéia assinalou a diferença entre boate e inferninho. Para êle, boate é quando a pessoa vai acompanhada ou sòzinha e a casa só tem para oferecer a bebida, a música, a dança e às vêzes comida. É lugar aonde se pode ir com a família, a noiva ou a namorada. O inferninho é freqüentado por jovens "extremamente independentes" que fazem companhia aos fregueses. O faturamento é grande e é por isso que o seu número aumenta de maneira espantosa na noite paulistana.*

O IRREQUIETO Juca Chaves foi internado recentemente numa casa de saúde em Lisboa, para operar-se. Logo após a intervenção cirúrgica pegou o violão e deu um grande "show" para os doentes e os médicos...

*OS PARAENSES homenagearam o governador Aurélio do Carmo na Casa do Pará, com um concorrido almôço. Êle circula em grande estilo com sua elegância pelos lugares noturnos em voga desta cidade.*

NUMA mesa do Country várias senhoras, que admiram política e acompanham com interêsse a vida pública do país, "votavam" no presidente provisório. Das vinte que opinaram, doze eram favoráveis ao general Amauri Kruel, seis a Castelo Branco e duas ao marechal Eurico Gaspar Dutra.

*EU CONHEÇO um senhor que vai separar-se da mulher por questões políticas. Garanto a vocês que não é pilhéria. Ela é lacerdista e êle janguista...*

A SENHORA Cristina Suplicy, que tôdas as semanas reúne um grupo de amigas para um "five-o'clock-tea", suspendeu temporàriamente as reuniões porque as amigas só iam ao encontro elegante para discutir política... O chá, que já era quente, ficava fervendo...

*E AS REUNIÕES sociais vão retornando ao seu ritmo normal. Algumas, antes adiadas, já estão na agenda para serem realizadas na próxima semana. O frio também chegou e as elegantes poderão retirar dos armários seus "visons" e casacões.*

EM PRIMEIRA mão podemos informar que o conselheiro Carlos Lôbo, designado chefe do Cerimonial da Presidência da República, assumiu suas novas funções na tardinha de ontem, no Planalto. Foi uma escolha acertada do presidente Ranieri Mazzilli, esperando esta coluna que o nôvo presidente da República o confirme no pôsto.

*A bonita modêlo Veronique exibindo um Dior azul safira e a pele do mesmo tom em Renmard em recente desfile da Canadá.*

## JOVEM SOCIETY

O CONHECIDO José Luís Arriaga Schmidt reuniu anteontem um grupo de amigos para comemorar 21 anos. Figuras conhecidas da jovem-guarda invadiram seu apartamento de Copacabana para ouvir música, dançar e grandes papos. Entre muitos anotamos: Elizazeth Catapan, Elizath Cabral, Silvinha e Roberto França, Maria Estela e Paulo Schmidt, Luís Tosta, Luís Augusto Cordeiro Guerra e Maria da Graça Schmidt, que o ajudou a receber. Noite bonita, estereofônica e informal. Parabéns ao amigo Zé Luís.

• ✻ •

CIRCULANDO no Iate na tardinha de ontem o casal romântico Vera Lúcia Osório de Castro e Ricardo Hermanny. Romance a todo vapor caminhando para o altar.

• ✻ •

CONTARAM-ME que a bonita Ângela Vitória Dória Machado quando teve cachumba recentemente, "pegou" no namorado Ricardo Lessa Bastos. Isso é que é paixão...

• ✻ •

CELINA Moià Maia Carvalho e Raquel Guerreiro desfilando pelo Copacabana em seus lindos uniformes, vindo das atividades escolares e sobraçando livros, na tardinha de ontem. Aqui, entre nós, elas ficam umas "uvotas" em uniforme.

• ✻ •

ELIANE Duarte e Jorge Eduardo Cresta Guinle dia a dia mais firmes. Neste fim de semana a bela Eliane subirá para a sua casa petropolitana, com um grupo de amigos.

• ✻ •

EMBORA alguns tenham comentado que Ângela Maria Faici haja rompido com o conhecido Luís Carlos Sousa Ribeiro, podemos informar com absoluta certeza que nada houve entre os dois. Estão em completa paz espiritual e romântica na pista.

• ✻ •

DESFILANDO anteontem no centro da cidade com sua mãe a ex-debutante Ana Teresa Ramos de Araújo, que estava em "deux pièces" muito elegante. Alguns rapazes passavam e davam uma olhadela na beleza de Ana Teresa.

• ✻ •

.CONFIRMADA a vida das goianas Joice Gomes de Almeida e Teresinha Alencastro Teixeira para debutar no VII Baile Oficial das Debutantes, em 26 de setembro próximo, no Copa, organizado por êste colunista. "Welcome", queridas baianas.

*Gracinha Schmidt, uma das melhores anfitriãs da jovem guarda. Beleza, classe e elegância em esbanjamento na pista.*

# Biblioteca especializada de Shakespeare em 79 idiomas

**J. M. SOLAN**

LONDRES (B.N.S.) — O mundo inteiro está pràticamente transformado em palco para a celebração do 400º aniversário do nascimento de Shakespeare, no dia 23 de abril do corrente ano. Mas as gambiarras estão naturalmente, focalizadas sôbre Stratford-upon-Avon, onde êle nasceu. A pouco mais de 32 quilômetros de distância, no mesmo condado de Warwick, a segunda cidade da Inglaterra, Birmingham prepara-se para aproveitar essa oportunidade inigualável de expressar a universalidade do maior dramaturgo inglês.

Na sua Biblioteca Shakespeareana (Shakespeare Memorial) Birmingham possui as coleções mais completas do seu tipo no mundo. Cortes representativos dos seus tesouros serão exibidos durante as comemorações. Os promotores da mostra, além disso, tiveram a feliz idéia, bem de acôrdo com a filosofia do próprio Shakespeare, de [illegible] em estalagens e cantinas. A principal exposição terá lugar na Galeria de Arte Municipal.

**PRIMEIRAS EDIÇÕES**

Entre os 400 volumes que serão exibidos na Galeria figuram duas edições do quarto primeiras edições in-fólio; alguns in-quartos, ainda mais raros, e uma seqüência de interessantes edições posteriores. Todo o vasto conjunto da "Shakespeareana" será coberto, incluindo velhos programas, quadros de produções do século XVIII, e raridades como o exemplar de "Otelo" de Mrs. Siddons, e a cópia de "Studies of Shakespeare", de Ellen Terry, com notas manuais da própria atriz.

A Shakespeare Memorial Library goza de reputação mundial e muito se beneficiou da gratidão dos milhares de estrangeiros que nela estudaram. Em 1963, foram consultados 2.767 volumes nos seguintes idiomas: inglês, alemão, francês, esperanto, grego, italiano, letão, punjabi, servo-croata, espanhol e sueco. As suas prateleiras abrigam 38.000 volumes, em 79 línguas. No ano passado, as línguas malaia, stoho e ubek fizeram-se representar pela primeira vez.

**INFORMAÇÕES PELO CORREIO**

Sabendo que os usuários potenciais dessa biblioteca especializada espalham-se pelos quatro cantos do mundo, o Bibliotecário Municipal, sr. V. H. Woods, disse-me que pedidos de informação pelo Correio sôbre tópicos shakespeareanos podem ser dirigidos diretamente a êle, na "Reference Library", em Ratcliff Place, onde receberão a atenção especializada da bibliotecária da Shakespeare Memorial Library, srta. Waveney Payne.

Tem ela a sua disposição mais de 200 albuns de recortes, contendo ilustrações, fotografias e artigos de jornais. Os programas referentes a espetáculos shakespeareanos estão encadernados em 52 grossos volumes. Talvez a maior riqueza da biblioteca resida nas suas coleções de edições raras de início do século se não possuísse um exemplar do Primeiro Folio. O exemplar de Birmingham está em excelentes condições, embora possua a página de rosto e a última página em facsmile.

Dessa breve descrição dos seus tesouros, o leitor pode deduzir até que ponto foi cumprida a visão de George Dawson, o famoso pregador, conferencista e político de Birmingham, que escreveu em 1861: "Desejo ver a fundação, em Birmingham, de uma Biblioteca Shakespeareana que contenha (tanto quanto possível) tôdas as edições e traduções de Shakespeare; todos os comentaristas, bons, maus ou medíocres. Em suma, todos os livros ligados à vida e trabalhos do nosso grande poeta. Eu acrescentaria retratos de Shakespeare e todos os desenhos e cenários ilustrativos dos seus trabalhos."

**TRIBUTO AO FOGO**

O projeto foi estudado pelo Clube Shakespeareano, do qual Dawson era presidente. No dia 23 de abril de 1964, durante uma ceia oferecida pelo prefeito da cidade, uma grande coleção de literatura shakespeareana foi entregue aos cuidados da Comissão das Bibliotecas Públicas, juntamente com uma soma em dinheiro para compra de livros. Uma sala especial foi escolhida na Biblioteca Central, e a nova biblioteca, surgiu oficialmente em 1868.

Em 1879, um incêndio destruiu o edifício, salvando-se apenas 500 volumes. O desastre não desanimou os shakespeareanos e, em junho de 1882, ano em que foi reaberta a Biblioteca Central, a Biblioteca Shakespeareana já contava com cêrca de 4.000 volumes.

Atualmente, a entidade é mantida pela Municipalidade, como dependência da Biblioteca Central. São adquiridas à medida que surgem tôdas as novas publicações shakespeareanas juntamente com outras mais antigas, se a Biblioteca porventura não as possui. Milhares de volumes são recebidos como donativos. A oferta é tão inesgotável quanto o gênio do próprio Shakespeare. No quarto centenário do poeta, a Biblioteca Shakespeareana celebra o seu próprio centenário e com as mais justas das razões banha-se no fulgor do gênio que lhe deu o nome.

**ADVOGADOS**

*Sebastião José França dos Anjos — Luiz Lyra — Rafael França dos Anjos — Alij Palis — Anna Maria Vivacqua*

Rua Senador Dantas, 117 grupos 1.431/3 (Tel. 52-3372) RIO DE JANEIRO

*Ayrton Carvalho Junqueira*

Superquadra 303 Bloco 5/201 (Tel. 2-8691) — BRASILIA

IDA UCHÔA sugere

# Seja mais bela!

**Maquilagem exige bom-gôsto e bom-senso. Oculte os seus pontos negativos**

ROSTO REDONDO

Dissimule as linhas redondas arqueando as dos supercílios. Os olhos amendoados disfarçam a largura do rosto: alongue-os, portanto, com um traço de lápis. Escove os cílios no sentido do ângulo exterior dos olhos. Coloque o "rouge" sôbre as maçãs do rosto. Não acentue o volume dos lábios.

ROSTO COMPRIDO

As sobrancelhas não devem ser nem muito finas nem muito grossas. Devem seguir sempre seu desenho natural. Não levante demais as sobrancelhas. Coloque o "rouge" sôbre as maçãs do rosto, espalhando-o circularmente. Alargue o desenho da bôca.

ROSTO TRIANGULAR

Incline um pouco as linhas das sobrancelhas em direção às têmporas. Dê um desenho amendoado aos olhos e escove as sobrancelhas para cima. O "rouge" deve ser colocado obliquamente das asas do nariz às têmporas. Evite acentuar a linha do lábio inferior.

ROSTO RETANGULAR

Levante a linha das sobrancelhas para cima e prolongue, com o lápis, o desenho dos olhos. Os cílios devem ser escovados na direção do ângulo exterior. Muito pouco "rouge" colocado sôbre as maçãs. O baton deve marcar fortemente o volume da bôca.

# Conselhos práticos

TAPETE DESCOLORIDO

Um tapete descolorido enfeia uma casa por melhor arrumada que seja. Para reavivar as côres e dar nova aparência aos tapetes, existe um processo que dá ótimos resultados: esfrega-se com fôlhas de chá, que já tenham sido utilizadas, tôda a sua superfície. Também dá resultado pulverizá-lo com sal, cada vez que o varremos, pois assim reavivamos-lhe a côr. Uma solução de água e vinagre, que se passa por meio de uma escova, é a terceira maneira de renovar velho tapete manchado, isto é, descolorido. Por sua vez, um tapete pròpriamente dito manchado e enegrecido por rastros de pés, pode ser limpo com miôlo de pão, de preferência prêto.

PARA CONSERVAR AS PENEIRAS

Para preservar as peneiras da ferrugem, que além de darlhes mau aspecto prejudica seus fios, é conveniente passar nelas, periòdicamente, um pouco de vaselina, que as conservará em bom estado.

ÔVO QUENTE

Se quiser esquentar um ôvo sem que êle passe do ponto, coloque numa xícara grande e rasa água fervente, e dentro dela deposite o ôvo. Após três minutos êle estará bom para ser "bebido".

MEL SUBSTITUI BEM O AÇÚCAR

A falta de açúcar pode ser compensada com bons resultados no momento que se desejar, recorrendo-se ao mel, que adoça tanto ou mais ainda que o açúcar.

BOM CONDIMENTO

A mostarda é um bom condimento, com o qual se melhora o sabor de muitos pratos, mas devemos ter em conta que o abuso dêste tempêro pode ser prejudicial.

QUADROS

A fim de fazer com que as paredes não fiquem marcadas com os quadros, convém pregá-los por meio de um cordão que os deixa com o afastamento necessário para preservá-las.

# Mulher e profissão

Na maior parte dos países, são cada vez mais numerosas as profissões que se oferecem às mulheres. Não obstante, a moça que sai à procura de uma colocação percebe logo que, em muitos terrenos, a supremacia masculina reina no setor do trabalho; o número de empregos a que ela pode aspirar é mais limitado; em geral, são empregos bem mal remunerados e suas possibilidades de promoção são menores que as do homem. No conjunto, sua possibilidade de receber um ensino profissional é mais restrita. A situação, no setor de trabalho, é paradoxal: enquanto que a indústria não chega a encontrar os trabalhadores qualificados de que necessita, nos países industriais, como nos países menos desenvolvidos, existe um grande número de mulheres que não têm nenhuma especialidade e que não chegam a encontrar emprêgo.

São estas as conclusões de uma exposição feita pela Organização Internacional do Trabalho (O. I. T.) para a Comissão das Nações Unidas sôbre a condição da mulher. Os autores desta exposição comprovaram uma dupla orientação no campo das atividades femininas. De um lado, as mulheres se afastam das ocupações que até o presente lhes eram reservadas e, por outro, algumas destas ocupações têm-se desenvolvido de tal maneira que hoje exigem um preparo profissional sistemático.

EXEMPLOS

Para ilustrar a primeira tendência, pode-se citar o desejo que têm muitíssimas mulheres de deixar de se ocupar dos trabalhos domésticos e de orientar-se muito mais nos serviços de indústria, comércio e transporte. Quanto à segunda tendência, pode-se tomar como exemplo a assistência social, que surgiu das atividades caritativas e beneficentes e se transformou em nossa sociedade, numa função indispensável, que requer uma instrução sistemática do pessoal.

Também as ocupações domésticas têm sido objeto de estudos científicos, dedicados principalmente à nutrição, à habitação e à psicologia da criança. Os homens e as mulheres que se consagram a essas disciplinas encontram saída em numerosos campos da economia, como na dietética e no estudo dos mercados.

A COSTURA

Estas mudanças se refletem claramente na indústria de vestidos. As leis ditadas pela "rue de la Paix", símbolo da alta costura parisiense, se chocam com as da "Sétima Avenida", centro da indústria novaiorquina de confecção.

"A costura — declaram os autores da exposição da O.I.T. — é um campo tradicionalmente reservado às mulheres que se orientam por um nôvo caminho, graças às recentes melhoras da qualidade de artigos de confecção e ao aumento da clientela". É inegável que a "costura" é substituída progressivamente pela "confecção" em grande série. Por outra parte, isto é o que se tem compreendido muito bem na França, onde as pessoas jovens se formam atualmente de modo que possam encontrar uma ocupação em qualquer um dêsses setores da indústria de vestidos.

Quanto à carreira de secretária, igualmente se vê delinear nela uma nova tendência. Algumas taquígrafas puderam adquirir conhecimentos suficientemente adiantados, em diferentes terrenos, para se poder classificar em uma categoria especial, que se situa entre a taquígrafa e a profissional.

EVOLUÇÃO

Longe, porém de ser estática, a situação não deixa de evoluir. Desde o fim da guerra foram concedidos às mulheres novos empregos e estas puderam provar que o matrimônio e o exercício de uma profissão não se excluem mutuamente. É indispensável — frisa a exposição — que em nossa sociedade e em nossa economia as mulheres possam desempenhar por completo seu papel, segundo a fôrça de sua capacidade. Por conseguinte, é preciso revisar o ensino profissional, a fim de abrir mais amplamente as portas às mulheres. Isto lhes permitirá adquirir um *status* econômico igual ao dos trabalhadores masculinos.

## Moda: tecido estampado

*O modelinho é singelo, mas sumamente elegante: gola esportiva saia com duas pregas do lado, cintinho estreito, apenas três botões na blusa, ausência de mangas. Para os dias quentes do nosso verão, nada mais prático e gracioso. — (Foto da IPA).*

## ASTROLOGIA

**Prof. MIRAKOFF**

# Bom para consultas

HOJE, 10-4-1964 (sexta-feira) — Bom para consultar advogado, médico ou dentista.

**ACONTECERÁ HOJE AO LEITOR:**

Sugerem-se as possibilidades felizes ou não de hoje, com horas e números favoráveis, para todos os leitores nascidos em quaisquer dia, mês e ano dos períodos abaixo:

ENTRE 22 DE DEZEMBRO E 21 DE JANEIRO (Capricórnio)
O presente período astral será de empreendimentos ousados e de perspectivas de negócios lucrativos. 13, 15 e 19; 32, 45 e 65 (horas e números).

ENTRE 22 DE JANEIRO E 18 DE FEVEREIRO (Aquário)
Disposição artística, intuição profética; proteção inesperada e inclinação para viagens. Possibilidades também em matéria de aventuras amorosas. 13, 15 e 18; 32, 45 e 65 (horas e números).

ENTRE 19 DE FEVEREIRO E 20 DE MARÇO (Peixes)
Há possibilidade de pequenas contrariedades conjugais; todavia, influência de pessoas amigas, afastarão êsses pensamentos. 11, 13 e 16; 3, 54 e 76 (horas e números).

ENTRE 21 DE MARÇO E 20 DE ABRIL (Áries)
Combate de maneira efetiva o mêdo, porque a felicidade de amar e de gozar os benefícios da vida não admite êsses complexos. 9, 10 e 8; 19, 29 e 34 (horas e números).

ENTRE 21 DE ABRIL E 20 DE MAIO (Touro)
Procure colocar os seus documentos em dia e faça uma contabilidade nos seus haveres, para, com tranqüilidade, usufruir as vantagens decorrente de seu trabalho e amor ao dever. 13, 15 e 18; 32, 54 e 58 (horas e números).

ENTRE 21 DE MAIO E 21 DE JUNHO (Gêmeos)
Terá no fim desta semana, melhora social e lucros relativos e assuntos profissionais. 13, 15 e 19; 3, 34 e 54 (horas e números).

ENTRE 22 DE JUNHO E 21 DE JULHI (Câncer)
Organize no presente dia, sua vida de modo a poder entregar-se à vida ao ar livre, em passeios, esportes e outros quaisquer gênero de recreação. 13, 15 e 18; 32, 34 e 54 (horas e números).

ENTRE 22 DE JULHO E 21 DE AGÔSTO (Leão)
Nunca confudir o signo de Touro, com Leão, aquêle de grande fôrça física e êste espiritual que elevando-se a elevado grau prejudica de maneira rápida o material. 11, 14 e 15; 32, 34 e 54 (horas e números).

ENTRE 22 DE AGÔSTO E 21 DE SETEMBRO (Virgem)
Sua vida financeira está bem situada e é tempo de usufruir as benesses de uma vida trabalhosa. 7, 9 e 19; 32, 65 e 67 (horas e números).

ENTRE 22 DE SETEMBRO E 21 DE OUTUBRO (Balança)
Não destrua com a sua ambição e sua teimosia, o seu ritmo e sua energia vital. 13, 14 e 15; 54, e 67 (horas e números).

ENTRE 22 DE OUTUBRO E 21 DE NOVEMBRO (Escorpião)
Não se envolva nos eflúvios da vaidade, da inveja, do mal e da destruição. Seus bens financeiros estão bem protegidos, graças ao seu planêta dominante. 13, 15 e 19; 43, 54 e 67 (horas e números).

ENTRE 22 DE NOVEMBRO E 21 DE DEZEMBRO (Sagitário)
Não pense que uma andorinha só não faça verão porque as andorinhas do bem estão em todos os lugares e são invisíveis. 13, 15 e 18; 32, 54 e 59 (horas e números).

**DOENÇAS DO CORAÇÃO**

DIA E NOITE — SERVIÇO DE EMERGÊNCIA
CLÍNICA DR. EUGÊNIO SILVA CARMO

Eletrocardiografia — Fonocardiografia — Raios X — Oxigênio — Laboratório — Prevenção (Chek-up) — Diagnóstico precoce — Quartos de recuperação — Tratamento intensivo — Rua Barão de Ipanema, 62 — 4.º andar — Fone: 37-3914 — Copacabana.

**Teatros e Boîtes**
*Programa para sua Noite*

**FÁBIO SABAG** APRESENTA

**WEEK END**

De têrça a sexta-feira, às 21,15. — Quinta e domingo, às 16,15 e 21,15 horas. Sábados, às 20,15 e 22,15 horas.

**TEATRO DULCINA - Tel.:32-5817**

Refrigeração Polar ? HI-FI — Uísque Legal ? Cozinha Internacional ? Preços Honestos ? HI-FI — Sempre HI-FI

**HI-FI BAR E RESTAURANTE**

Direção geral de MAURICIO LANTHOS
Aberto das 15 às 5 horas da manhã
AVENIDA PRINCESA ISABEL, 63 — TEL.: 57-1870
PLAZA COPACABANA HOTEL — LIDO

**BAR CANGACEIRO**

APRESENTA
**HELENA DE LIMA**
SEGUNDA — TERÇA E QUARTA-FEIRA
&
**ELIZETE CARDOSO**
QUINTA — SEXTA E SÁBADO
Rua Fernando Mendes, 25 — "Show", 11,30 horas

**LITTLE CLUB**

ZÉ MARIA E SEU CONJUNTO
A MELHOR MÚSICA DAS NOITES CARIOCAS
BOSSA TRÊS SHOW CONVIDA MARLI
(QUINDÓ TAVARES)
Estréia quinta-feira — Dia 9
RUA DUVIVIER, 37-L — TELEFONE: 57-6984

**BOTTLES BAR**

APRESENTA TODAS AS NOITES
**SÉRGIO MENDES**
E
**BOSSA RIO**
RUA DUVIVIER, 37 — TELEFONE: 57-1065

*FÚRIA DOS VALENTÕES — Na foto, cena do filme "Valentes em Fúria", "western" em exibição no Roxy, Odeon e Leopoldina.*

## DCinema

CARLOS ACUIO

# Dez melhores filmes em cartaz na cidade

EIS os filmes em cartaz atualmente na Guanabara que valem a pena o carioca assistir incluindo-se reprises, continuações e lançamentos:

1) O MUNDO CÃO — documentário de Gualtiero Jacopeti — um dos melhores filmes da semana — no S. Luís, Leblon — América — Santa Alice — Petrópolis — 14 anos. 2) AS NOITES DE CIRCO — dirigido por Ingrmam Bergman — succo — no Paissandu — um dos clássicos do cinema moderno — 14 anos; 3) A PROVOCAÇÃO — italiano — dirigido por Rossi — o mesmo diretor de BANDIDO JULIANO — a provocante Rossana Schiafino faz parte do elenco — Paris-Palace — 14 anos; 4) O TESTAMENTO DO DR. MABUSE — alemão — policial — Plaza — Olinda — Mascote — Flórida — Rosário — Matilde — São João — S. Helena — S. Cecília — Penha — 18 anos; 5) LAWRENCE DA ARÁBIA — com Alec Guiness — Capitólio; 6) OS CRIMINOSOS NÃO MERECEM PRÊMIO — policial — norte-americano — com Paul Newman — nos 3 Metro — Pax — Asteca — Riviera e Palácio Higienópolis; 7) O DIABO E OS 10 MANDAMENTOS — no Opera — dir. Julien Duvivier — 18 anos; 8) A LISTA DE ADRIAN MESSENGER — dirig. John Huston — com Tony Curtis — Kirk Douglas — Vitória — 18 anos; 9) AS SUECAS SÃO ASSIM — italiano — 3 Palácios — Festival — Marrocos — 18 anos; 10) A GUERRA DOS BOTÕES — Bruni-Copacabana — Livre.

### FOCO

*"Seduzida e Abandonada", de Pietro Germi, ultrapassa, na Itália, a bilheteria de "Divórcio à Italiana". ● Norma Benguel circula em São Paulo, virá ao Rio para um "show" no "Top Club". ● Irma Alvarez, na TV-Rio. ●*

*Fracassa completamente o Festival Internacional de Cinema Argentino. Poucos turistas para lá acorreram. Os gastos elevam-se a 20 milhões de pesos. ● O ator Peter Seller continua ainda em perigo, vítima que foi de uma crise cardíaca. ● Liz e Burton pagaram ao govêrno mexicano a importância de 14 mil e 400 dólares para poderem residir permanentemente no México. ● O filme de Glauber Rocha, "Deus e o Diabo na Terra do Sol", levou, em francês, o seguinte título: "Le Diable Blond e le Dieu Noir". ● "Une Ravissante Idiota" (Adorável Idiota) está em cartaz nos cinemas de Paris. ● Charles Boyer será um dos jurados em Cannes. Chegará ao Festival no dia 18, seguindo depois para Hollywood, a fim de participar do filme "The Favor" com Rock Hudson e Leslie Caron. ● David Lean realizará para Carlo Ponti a famosa obra russa "Dr. Jivago". ● Pelini, a propósito do seu próximo filme: "Juliette des Sprits", disse: "será uma visão mágica da vida. Julieta (Masina) será uma viajante visionária. O filme será rodado inteiramente fora de Roma. ● Pasolini não achou a Palestina demasiado mística para ser o fundo do seu filme "Evangelho, Segundo São Mateus", decidindo-se a rodá-lo na Sicília. ● Gláuber Rocha está em Paris. ● Helena Inês em São Paulo com programa semanal na TV-Tupi. ● O filme da Paramount "Sete Dias em Maio", com Burt Lancaster, Kirk Douglas Fredric March, Ava Gardner, Edmond O'Brien, é sucesso total nos E.U.A. ● Seis filmes distribuídos pela Paramount alcançaram um total de 17 candidaturas lançadas para a competição do 36º Prêmio da Academia cujos vencedores serão conhecidos no dia 13 do corrente. HUD foi o que envolveu mais candidaturas, nada menos que sete: Paul Newman, para melhor ator; Patrice Neal, melhor atriz: Melvyn Douglas, melhor ator característico; Martin Ritt, melhor diretor; Irving Ravetch e Harriet Frank Jr., melhor adaptação de screenplay; James Wong Howe, melhor fotografia em branco e prêto, e Hal Pereira, Tambi, Larsen, Sam Comer e Robert Benton, melhor direção artística em branco e prêot HUD será visto no Brasil com o título de "O Indomado" ● "O Preço de um Prazer" conta com cinco candidaturas; "Amor Daquele eJito" duas; "O Estado Interesante de Papai", alcançou candidatura para a melhor canção; "O Bem Amado", teve candidatura pela melhor direção artística em côres.*

**TRÊS MELHORES**

"MUNDO CÃO" — São Luís — Leblon — América — Alasca — Santa Alice — Petrópolis — 14 anos.

"NOITES DE CIRCO" — Paissandu — 18 anos.

"LAWRENCE DA ARÁBIA" — Capitólio — Livre.

DEPOSITANDO NO BANCO DO ESTADO
VOCE ESTA AJUDANDO AO
DESENVOLVIMENTO DO ESTADO DO RIO


## REGISTRO

**Aniversários**

**FAZEM ANOS HOJE:**

Osvaldo Pilar; Manuel Sousa Sobrinho; Américo Batista; Hélio Silva; Alberto Wolff Teixeira; Antônio Ezequiel Dias; Armando Ferreira de Sousa Filho; Luís Aníbal Falcão; Milton Silva Maia.

Albertina Alves Abrunhosa; Eunice Oliveira Carneiro; Déa de Brito Pereira.

**Casamentos**

.. **Júlia Vieira Guttierrez-Antônio César Santos da Silva** — Na Igreja de São Gonçalo, em Vitória, casaram-se a srta. Júlia Vieira Guttierrez, filha do casal sr. Cecílio Guttierrez e sra. Joaquina Vieira Guttierrez, e o sr. Antônio César Santos da Silva, filho do casal sr. Hélio Panfrio da Silva e sra. Verônica Santos da Silva. Serviram de padrinhos, da noiva, o sr. Antônio P. Gomes e sra. Maria Rassell Gomes e o casal sr. Durval Moreira da Silva; e do noivo, o sr. Antônio Carlos Araújo e sra. Maria Carmo Araújo e o casal sr. José Oliveira Rosas.

## DESFILE

NELSON JORGE

# Hoje no Fla: 'Noite do Mestre Ari'

A GRANDE festa desta noite acontecerá nos salões do Flamengo. "A Noite do Mestre Ari" com o qual o clube rubro-negro reverenciará a memória do imortal compositor brasileiro e seu inesquecível "Benemérito-Consócio". A apresentação da maioria dos grandes intérpretes do saudoso homenageado, já é uma garantia de êxito da reunião. O Mestre de Cerimônias deverá ser o famoso Paulo Roberto e participarão os seguintes artistas: Grande Otelo, Vera Regina, Ernani Filho, Nuno Roland, Hélen de Lima, Hélio Paiva, Araci Costa, Dircinha e Linda Batista. A cordenação será de Venilton Santos, fundo musical do "Sete de Ouros" e do Côro da Rádio Nacional, sob à direção de Cosme Teixeira. Início às 23 horas e traje passeio.

**Homenagem no América**

SERÁ hoje que o estimado Artur de Carvalho estará sendo alvo de expressivas homenagens por parte da diretoria e quadro social do América, assim como seus colegas de crônica estarão participando das merecidas homenagens. Os diretores de todos os clubes da Guanabara foram convidados para participar dêste ato de justiça ao mais querido colunista carioca. Início às 21 horas.

**Atlética Tijuca**

FOMOS informados que logo mais acontecerá uma festa na Atlética Tijuca. Infelizmente não poderemos dar maiores informações porque o Departamento de Divulgação não está funcionando.

**Orfeão Portugal**

UM dos grandes incentivadores do soerguimento social e administrativo do Orfeão Portugal vai deixar a sua diretoria. Trata-se do amigo Ricardo Andrade (diretor social) que por motivos de ordem particular não continuará dirigindo o importante setor. O grande claro deixado por êste colaborador deverá ser preenchido por um veterano associado, profundo conhecedor do assunto e que poderá suprir com êxito a grande perda. Amanhã daremos o nome do substituto.

**Notas curtas**

COMEMORANDO mais um aniversário o Garnier receberá esta noite a Imprensa para um coquetel. — Um sucesso o coquetel de inauguração do Terrasse Clube. As suntuosas dependências do clube foram motivos dos mais sugestivos comentários por parte dos convidados que ainda não conheciam. Fadel Fadel deverá estar respondendo pelo setor social do clube na noite de hoje. O motivo é que o sr. Murilo Cruz nôvo diretor encontra-se enfermo. — Lúcia Maria Perreira é a nova "Miss Koleston" do Orfeão Portugal. — O Montanha recebeu seus co-irmãos e a imprensa para o coquetel comemorativo de mais um "níver" de fundação. — É pensamento de um grupo de associados do Vila Isabel lançar o nome do sr. Osvaldo Cardoso como candidato a deputado nas próximas eleições. — Por outro lado a maioria dos prováveis candidatos, em contatos com êste colunista, afirmaram que vão desistir pois todo mundo quer ser candidato na chapa da UDN, com "Mêdo" de ser tachado de comunista.... — A bonita Katia Prado Valadares que foi a mais bonita "Miss Elegante Bangu" e também "Miss Universitária" está asilada na Embaixada do Peru. — Grato aos amigos que telefonaram ou enviaram telegrama, cumprimentando êste colunista pela data de seu aniversário. — Por hoje é só.

## ARTES

ANTÔNIO BENTO

# Rubens Valentin em Londres

DEPOIS de permanecer alguns mêses em Portugal, o pintor Rubens Valentim, prêmio de viagem ao estrangeiro, no Salão Nacional de Arte Moderna de 1962, encontra-se há várias semanas em Londres, de onde acaba de enviar-nos notícias de suas atividades e trabalhos. De sua carta, vão transcritos êstes trechos:

"Demorei-me aqui em Londres, porque descobri a importância do "Museu Britânico". Lá se encontra uma das mais valiosas coleções de Arte Negra do mundo, de particular interêsse para mim. Tôda vez que revejo a arte negra — principalmente a arte do povo de Jomba com uma bela escultura de Xangô, sinto a Bahia negra e popular dentro dalma. Sou fiel às minhas origens. Tenho incluído cadernos com idéias e anotações; a minha ansiedade é poder realizar tudo isso.

Soube por cartas de amigos, e depois vi em Revistas daí, que parte da decoração do Carnaval dêste ano (aliás como nos últimos 3 anos) foi influenciada pelas minhas pinturas e idéias. Refiro-me particularmente à decoração da Av. Getúlio Vargas. A maneira geométrica de compôr e o espírito de *empregar os temas decorativos com os símbolos religiosos e populares*, o espírito de coisa enfim, eu os trouxe da velha Bahia, quando fui morar no Rio e *se evidenciam francamente* naquilo que faço. É para mim satisfação saber que o que faço contribui direta ou indiretamente para alegrar a mais bela e a maior festa popular do mundo. Apresso-me a esclarecer que não sou nem pretendo ser dono de assuntos ou idéias; não quero ser dono de nada, mas gosto de esclarecer coisas, devido ao meu temperamento geométrico e para evitar comuns equívocos.

Aqui parece predominar entre os jovens artistas, principalmente, o espírito de colagem. A novidade é a "Pop Art". Ajunta-se, *combina-se*, mistura-se tudo. Tôdas as formas de colagens e ajuntamentos possíveis e imagináveis. Usa-se tudo: o velho, o vulgar, o comercial, o polêmico, o humilde, o extravagante, o frívolo, até história em quadrinhos, então cola-se, solda-se, amarra-se, pendura-se e se faz uma obra de arte... Tudo é aceito: carro amarrado, *lixo colado*, travesseiro pendurado bicho empalhado, pedaços de móveis: armários, gavetas, mesas, cadeiras, camas etc., tudo ajuntado e pregado. Quem tiver "gênio" faz a coisa, quem não tiver...

Fui vêr a exposição do americano Ranschemberg, um dos representantes máximos desta tendência *lixista* em arte. O homem é extravagante, imaginoso, criador ousado e até humorista. E parece não chocar mais ninguém. A sociedade o aceita passivamente. Êle tem à sua disposição uma das maiores galerias de arte de Londres. ("Whitechapel Gallery") para expôr uns 50 trabalhos. Os jornais noticiam páginas inteiras; é tido como um novo gênio etc. Mas, no meu modesto entender, êle vem diretamente dos dadaístas, é influenciado fortemente pelo mestre Schwitters.

Mas aqui também existem pintores que seguem uma linha marcadamente construtiva, geométrica.

Tenho algumas novas idéias que espero concretizar aí no Brasil. (É claro, dentro do meu caminho próprio).

As coleções de gravuras populares do Nordeste que trouxemos para cá fizeram grande sucesso na "Batex Academy of Art". Uma famosa professôra de *teatro de sombras* disse que ia fazer uma peça baseada nas figuras do Nordeste, com música, história e tudo. Entrou em contato com o Museu da Universidade do Ceará. Lúcia (minha mulher) e eu fizemos o possível.

Encerrou-se a mais nova exposição já feita até hoje da obra completa de Goya, no "Royal Academy of Art"; foi visitada por cêrca de 400.000 pessoas.

Devo seguir para Roma, breve. Escreverei".

**Noticiário**

A "GALERIA Goeldi", há dias inaugurada, na Praça General Osório, tem sido muito visitada. Apresenta como novidade alguns jovens artistas.

• Com a inauguração das esculturas em terracota de Ottone Zorlini, no recinto da exposição de pinturas de João, a Galeria La Ruche — Rua Augusta 1530, em São Paulo — passou a apresentar as duas mostras simultâneamente, além de parte do acêrvo: pinturas, desenhos e gravuras de Carybé, Fukushima, Rebolo, Segall, Lewy, Gobbis, Sérgio Milliet, Raimundo, Volpi e J. A. da Silva.

• O arquiteto Henrique Mindlin encontra-se em Veneza, a fim de fazer a planta do pavilhão brasileiro à próxima Bienal de Veneza. Os trabalhos de construção devem começar esta semana.

• No Centro de Arte de Nova Friburgo estão abertas exposições do escultor Maurício Salgueiro e do escultor Adir Botelho, apresentadas pelo crítico Quirino Campofiorito.


"ADORÁVEL JÚLIA"

Com Charles Boyer e Lili Palmer — Será o cartaz da Condor Filmes 2.ª feira no circuito do Plaza

Uma plêiade de ótimos intérpretes vive uma história humana e divertida! "ADORÁVEL JÚLIA", com Lili Palmer, Charles Boyer, Jean Sorel e Jeanne Valérie vivem o turbulento quarteto do filme que a Condor apresentará nos cinemas Plaza, Olinda, Mascote e outros, a partir de segunda-feira!

DR. NELSON SCHUSTOF
CLÍNICA DE SENHORAS
Rua Hilário de Gouveia, 66 - S/1.205 — Tel. 37-0462


## ESPETÁCULOS

MÍSTER ECO

# 'Eu sou o samba'

NÃO conhecesse as realizações anteriores de Ernâni Filho repetiria o clichê de que êsse "show" que se encontra em cartaz do Fred's — Eu Sou o Samba — é uma agradável surprêsa. Ernâni Filho e seus espetáculos talvez sejam mais conhecidos no Exterior que no Brasil e, por isso, para os que forem à boate do Leme, o chavão é válido.

Espetáculo sem texto, apenas com um pequeno monólogo dito por Lady Hilda, e dito com brejeirice e graciosidade, "Eu Sou o Samba" é todo samba. E samba bom, bem escolhido pelo bom gôsto de Ernâni Filho, dentro de uma fórmula simples e sem mistério que o também cantor vem explorando há tempo, com sucesso. Samba do princípio ao fim, desde o "partido alto" aos sambas canções de Arí Barroso, dos quais Ernâni Filho é o seu mais fiel intérprete, e contando com um elenco sem estrelices mas homogêneo, cujos artistas, todos êles, desde o passista aos cantores, aos músicos da orquestra inclusive, demonstram elogiável gana de dar conta do seu desempenho com brilhantismo.

Ernâni Filho, agora com mais cancha, domina a cena quando interpreta canções famosas e é o comandante alegre e afável do espetáculo, vibrando com os aplausos tributados. Eliana, pela primeira vez sem a companhia de Booker Pittman, se sente perfeitamente à vontade, bem vestida e elegante. Lady Hilda é uma graça mulata irradiando simpatia. Poderia apresentar-se em absoluto blecaute. Todos saberiam que estava em cena quase dois metros de beleza trigueira e dona de um talento a clamar por melhores oportunidades. Há ainda, na linha de frente, uma cabrocha que precisa ser olhada com respeito. É Rita Rio, relegada a plano inferior pelo guarda-roupa de Pocchi Quatrocchi, e injustificadamente. Rita Rio tem tôdas as ferramentas para ser nome, em futuro bem cuidado, de letreiro luminoso. Guardem o nome dessa cabrocha: Rita Rio.

A orquestra do "show" de Ernâni Filho merece um registro especial. Talvez seja esta, desde os tempos do "seu" Frederico, a melhor orquestra que já se apresentou no Fred's. A regência pertence ao excelente trombonista Maciel, o pianista é Lauro Miranda e dos outros nomes não sei. Todos, porém, concorrem para o grande êxito do conjunto. Registro também, com distinção e louvor, para os esplêndids arranjos de Cipó e de Severino Silva.

"Eu Sou o Samba" não é um grande espetáculo no seu sentido de dimensão, de luxo e de grandiosidade. É, todavia, um espetáculo grande de bom gôsto e de brasilidade, que a gente sente pena de estar espremido no palco improvisado e minúsculo da boate Fred's.

## CINEMAS

### CENTRO

- PLAZA — 22-4097 — "O Testamento do Dr. Mabuse" (Proib. até 18 anos) com Gert Frobe e Senta Serger.
- METRO PASSEIO — 22-6490 — "Os Criminosos Não Merecem Prêmio" (Proib. até 14 anos) com Paul Newman, Edward G. Robinson e Elke Sommer.
- PALÁCIO — 22-4838 — "Nunca Deixei de Te Amar" (Proib. até 14 anos) com Rock Hudson e Cornel Borchers.
- ODEON — 22-4508 — "Valentes em Fúria". (Proib. até 14 anos) com James Drury e Ulla Jacobson.
- IMPÉRIO — 22-9348 — "O Vingador Impiedoso". (Proib. até 10 anos) com Gary Cooper e Ruth Roman.
- PATHÉ — 22-8795 — "Rififi em Tóquio". (Proib. até 18 anos) com Charles Vanel, Keiko Kishi, Barbara Lass e Michel Vitold.
- CAPITÓLIO — 23-6788 — "Lawrence da Arábia (Proib. até 10 anos) com Anthony Quinn, Alec Guiness e José Ferrer.
- REX — 22-6327 — "O Herói do P. T. 109" (Proib. até 14 anos) com Cliff Robertson.
- RIVOLI — "Orgia da Perversidade" (Proib. até 18 anos) com Claudine Dujuis, Jean Danet e Dora Dol.
- VITÓRIA — 42-9020 — "A Lista de Adrian Messenger" (Proib. até 18 anos) com George Cscott e Clive Brook.
- CINEAC — 42-6024 — "Sexo e Humanidade" (Proib. até 18 anos).
- CINE FESTIVAL — "As Suecas São Assim" (Proib. até 18 anos), com Franco Fabrizzi e Franco Interlenghi.
- IRIS — 42-0763 — "Os Corredores de Sangue" (Proib. até 14 anos).
- SÃO JOSÉ — 42-0592 — "A Marca Secreta de D'Artagnan". (Proib. até 10 anos) com George Nader.
- PRESIDENTE — 47-7128 — "O Repouso do Guerreiro" (Proib. até 18 anos) com Robert Hossein e Brigitte Bardot.
- FLORIANO — 43-9074 — "No Tempo dos Pioneiros" (Proib. até 14 anos).

### ZONA SUL

- LEBLON — 27-7805 — "Mundo Cão" (Proib. até 14 anos).
- MIRAMAR — "Nunca Deixei de Te Amar". (Proib. até 14 anos) com Rocy Hudson e Cornel Borchers.
- CARUSO (Copacabana) — 27-5150 — "Sodoma e Gomorra" (Cidades do Pecado) (Proib. até 14 anos), com Stewart Granger.
- BRUNI (Ipanema) — "Casa de Chá do Luar de Agôsto". (Censura livre) com Glenn Ford e Marlon Brando.
- PAX — 27-6821 — "Os Criminosos Não Merecem Prêmio" (Proib. até 14 anos) com Paul Newman, Edward G. Robison e Elke Sommer.
- ART PALÁCIO (Copacabana) — 27-5795 — "As Suecas São Assim". (Proib. até 18 anos) com Franco Fabrizzi, Franco Interlenghi e Eva Hiort.
- ALVORADA — 27-2935 — "O Pagador de Promessa" (Proib. até 18 anos).
- IPANEMA — 47-3806 — "A Caravana da Morte" (Proib. até 14 anos) e "Esquina do Pecado".
- ROXI — 26-6245 — "Valentes em Fúria". (Proib. até 14 anos) com James Drury e Ulla Jacobson.
- ALASKA — "O Mundo Cão". (Proib. até 14 anos).
- ROIAL — "Ursus, O Gladiador" (Proib. até 14 anos) com Alan Steel e Glória Milland.
- PARIS PALACE — "A Provocação". (Proib. até 14 anos) com Rossana Schiaffino e José Suarez.
- RIAN — 36-6114 — "O Repouso do Guerreiro". (Proib. até 18 anos) com Robert Rossein e Brigitte Bardot.
- JUSSARA — 26-6257 — "O Triunfo de Maciste" (Proib. até 10 anos) com Kirk Morris e Cathia Caro.
- RIVERA — "Os Criminosos Não Merecem Prêmio" (Proib. até 14 anos) com Paul Newman, Edward G. Robinson e Elke Sommer.
- COPACABANA — 57-5134 — "Por Amor ou Por Dinheiro" (Censura Livre) com Kirk Douglas e Mitzi Gaynor.
- FLÓRIDA — 37-7141 — "O Testamento do Dr. Mabuse". (Proib. até 18 anos) com Gert Frobe e Senta Serger.
- KELLY — "Ursus, O Gladiador" (Proib. até 14 anos) com Alan Steel e Glória Milland.
- METRO COPACABANA — 37-9898 "Os Criminosos Não Merecem Prêmio" (Proib. até 14 anos) com Paul Newman, Edward G. Robinson e Elke Sommer.
- BRUNI (Copacabana) — "Rififi (Proib. até 14 anos) com Alan Steel e Glória Milland.
- RICAMAR — 37-9932 — "Sete Homens e um Destino" (Proib. até 14 anos) com Yul Brymer.
- BRUNI (Botafogo) — 26-6072 — "Sodoma e Gomorra". (Cidades do Pecado). (Proibido até 14 anos) com Stewart Granger e Pier Angeli.
- VENEZA — 46-6828 — "Os Criminosos Não Merecem Prêmio" (Proib. até 14 anos) com Paul Newman, Edward G. Robinson e Elke Sommer.
- BOTAFOGO — 26-2259 — "Jasão e o Vale de Ouro" (Proib. até 10 anos) com Robert Armstrong.
- PAISSANDU — "Noites de Circo". (Proibido até 18 anos) com Ingmar Bergman.
- OPERA — 46-7218 — "O Diabo e os Dez Mandamentos" (Proib. até 18 anos) com Alain Delon e Fernandel.
- SÃO LUÍS — 25-7459 — "Mundo Cão". (Proib. até 14 anos).
- POLITEAMA — 25-1143 — "O Herói do P. T. 109" (Proib. até 14 anos) com Clif Robertson.
- AZTECA — 45-6815 — "Os Criminosos Não Merecem Prêmio" — (Proib. até 14 anos), com Paul Newman, Edward G. Robinson e Elke Sommer.
- BRUNI (Flamengo) — "Sodoma e Gomorra" (Cidades do Pecado) — (Proib. até 14 anos) com Stewart Granger e Pier Angeli.

### ZONA NORTE

- RIO BRANCO — 43-1639 — "A Lei dos Crápulas" (Proib. até 18 anos) com Gina Lollobrígida e Ives Rostand.
- MADRI — 48-1184 — "Divirta-se Esta Noite" (Proib. até 18 anos).
- SANTA ALICE — 38-9993 — "O Mundo Cão". (Proib. até 14 anos).
- AMÉRICA — 48-4519 — "O Mundo Cão". (Proibido até 14 anos).
- NATAL — 48-1480 — "O Herói do P. T. 109" (Proib. até 14 anos) com Clif Robertson.
- FLUMINENSE — 28-1404 — "O Mundo dos Vampiros". (Proib. até 18 anos) com Maurício Garcez.
- BRUNI (Saenz Pena) — "Cleopatra (Proib. até 18 anos) com Elizabeth Taylor e Richard Burton.
- ROMA — "Por Amor ou por Dinheiro" (Censura Livre) com Kirk Douglas e Mitzi Gaynor.
- BRITANIA — "Sodoma e Gomorra" (Proib. até 14 anos) com Stewarte Granger e Pier Angeli.
- MARACANÃ — 48-1910 — "A Marca Secreta de D'Artagnan" (Proib. até 10 anos) com George Nader.
- CARIOCA — "Nunca Deixei de te Amar". (Proib. até 14 anos) com Rock Hudson.
- METRO TIJUCA — 48-9970 — "Os Criminosos Não Merecem Prêmio" (Proib. até 14 anos) com Paul Newman, Edward G. Robinson e Elke Sommer.
- ART PALÁCIO (Tijuca) — "As Suecas São Assim". (Proibido até 18 anos) com Franco Fabrizzi, Franco Interlenghi e Eva Hiort.
- ESKYE (Tijuca) — 28-5513 — "Rififi em Tóquio". (Proib. até 18 anos) com Charles Vanel, Keiko Kishi e Barbara Lass.
- TIJUCA — 48-4518 — "Os Muralhas do Pavor". (Proibido até 18 anos).
- OLINDA — 48-1063 — "O Testamento do Dr. Mabuse". (Proibido até 18 anos) com Gert Frobe e Senta Cerger.

### SUBÚRBIO (Central)

- CACHAMBI — "Por Amor ou por Dinheiro" (Censura Livre) com Kirk Douglas e Mitzi Gaynor.
- IMPERATOR — "Corredores de Sangue". (Proibido até 18 anos).
- PIEDADE — 29-6532 — "O Mundo dos Vampiros". (Proib. até 18 anos) com Maurício Garcez.
- ENGENHO DE DENTRO — (Fechado para reforma).
- ART PALÁCIO (Méier) — "As Suecas São Assim". (Proibido até 18 anos) com Franco Fabrizzi, Franco Interlenghi e Eva Hiort.
- BRUNI (Méier) — 29-1222 — "Sodoma e Gomorra" (Cidades do Pecado) — Proib. até 14 anos) com Stewart Granger e Pier Angeli.
- MASCOTE — 29-0411 — "O Testamento do Dr. Mabuse". (Proib. até 18 anos) com Gert Forbe e Senta Serger.
- COLISEU — 29-8753 — "A Noiva". (Proib. até 14 anos).
- ALFA — 29-8215 — "Os Criminosos Não Merecem Prêmio". (Proibido até 14 anos) com Paul Newman e Edward G. Robinson.
- PARA TODOS — 29-5191 — "Rififi em Tóquio" (Proibido até 18 anos) com Charles Vanel, Keiko Kishi, Barbara Lass e Michel Vitold.
- GUARACI — "Ursus, o Gladiador" (Proibido até 14 anos) com Alan Steel e Glória Milland.
- MARAJÓ (Jacarepaguá) — 696 — "Gorgo". (Proibido até 10 anos).
- VAZ LOBO — 29-1998 — "O Mundo dos Vampiros" (Proibido até 18 anos) com Maurício Garcez.
- IRAJÁ — 29-8330 — "Nefertite a Rainha do Egito" (Proib. até 10 anos).
- MADUREIRA — 29-8738 — "Seminole" (Proib. até 10 anos) com Rok Hudson e Barbara Hale.
- PROGRESSO — "O Manto Sagrado" (Proib. até 10 anos) com Victor Mature.
- CINE COIMBRA — "A Queda de Roma" (Proib. até 14 anos) com Gina Lollobrígida.
- CINEMATILDE — "Ursus", O Gladiador (Proib. até 14 anos) com Alan Steel e Glória Milland.
- MOÇA BONITA — "Seminole" — (Proib. até 10 anos) com Rock Hudson e Barbara Hale.
- CINE ANCHIETA — "A Condessa Descalça" (Proib. até 18 anos) com Ava Gardner e Frank Sinatra.
- BARONESA — "A Beira do Inferno" (Proib. até 14 anos) com Jeffrey Hunter.
- CINE HERMIDA — "Ganga Zumba, O Rei dos Palmares" (Proib. até 14 anos) com Eliezer Rosa e Luiza Maranhão.

### SUBÚRBIO (Leopoldina)

- ROSÁRIO — "O Testamento do Dr. Mabuse" (Proib. até 18 anos) com Gert Frobe e Senta Serger.
- LEOPOLDINA — "Valentes em Fúria". (Proib. até 14 anos) com com James Drury e Ulla Jacobson.
- PALÁCIO (Higienópolis) — "Os Criminosos Não Merecem Prêmio" (Proib. até 14 anos) com Paul Newman, Edward G. Robinson e Elke Sommer.
- MELO (Bonsucesso) — "Divirta-se Esta Noite" (Proib. até 18 anos).
- SANTA CECÍLIA — 30-2666 — "O Testamento do Dr. Mabuse" (Proib. até 18 anos) com Gert Hrob e Senta Serger.
- SANTA HELENA — "O Testamento do Dr. Mabuse" (Proib. até 18 anos) com Gert Frobe e Senta Serger.
- RIO PALACE — "A Teia da Renda Negra". (Proibido até 14 anos).
- SÃO PEDRO — 30-4181 — "Sodoma e Gomorra" (Proib. até 14 anos) com Stewart Granger e Pier Angeli.
- MAUÁ — 30-5056 — "Rififi em Tóquio", (Proib. até 18 anos) com Charles Vanel, Keiko Kishi, Barbara Lass e Michel Vitold.
- RAMOS — 30-1094 — "Os Viciados". (Proib. até 18 anos) com Carl Mohner, Eva Palmer e Bianca Berg.
- BRÁS DE PINA — 30-3489 — "O Mundo dos Vampiros" (Proib. até 18 anos) com Maurício Garcez.
- PARAÍSO — 30-1060 — "O Manto Sagrado". (Proib. até 10 anos) com Victor Mature.
- MELO (Penha) — "Sodoma e Gomorra". (Cidades do Pecado). (Proib. até 14 anos) com Stewart Granger e Pier Angeli.
- PENHA — 30-1121 — "O Testamento do Dr. Mabuse". (Proib. até 18 anos) com Gert Frobe e Senta Serger.

### NITERÓI

- SÃO BENTO — "O Testamento do Dr. Mabuse". (Proibido até 18 anos) com Gert Frobe e Senta Serger.
- CENTRAL — "Freud, Além da Alma". (Proib. até 14 anos).
- ICARAÍ — "Valentes em Fúria". (Proib. até 14 anos) com James Drury eUlla Jacbson.
- ODEON — "Divirta-se Esta Noite". (Proib. até 18 anos).
- ALAMEDA — "Divirta-se Esta Noite". (Proib. até 18 anos).
- SÃO JORGE — "Sodoma e Gomorra". (Proib. até 14 anos) com Stewart Granger e Pier Angeli.

### SÃO JOÃO DE MERITI

- GLÓRIA — "Aonde Vão os Nossos Filhos?". (Proib. até 10 anos).
- SÃO JOÃO — "Ursus, o Gladiador". (Proib. até 14 anos) com Alan Steel e Glória Milland.

### CAXIAS

- PAZ — "No Tempo dos Pioneiros". (Proib. até 14 anos) — Domingo: "Valentes em Fúria". (Proib. até 14 anos).
- CAXIAS — "O Mundo dos Vampiros". (Proibido até 18 anos) com Maurício Garcez.

### PETRÓPOLIS

- CAPITÓLIO — 26-36 — "O Mundo Cão" (Proib. até 14 anos).
- D. PEDRO — 36-40 — "Lancelot, o Cavaleiro de Ferro". (Proib. até 14 anos) com Cornel Wilde.
- PETRÓPOLIS — 32-32 — "O Herói do P. T. 109" (Proib. até 14 anos) — Dom. "Divirta-se Esta Noite" (Proib. até 18 anos).

## TEATROS

- TEATRO DE BOLSO (Rua Jangadeiros, 28, Praça General Osório, tel.: 27-3122) — "O Cunhado do Presidente", comédia de Aurimar Rocha, sob a direção do autor, com cenários e figurinos de Nilson Pena e interpretação de Jorge Cherques, Moná Delaci, Aurimar Rocha, Thaís Portinho, Raul da Mata, Eloína, José Maria Monteiro, Ceci Medina, Edson Silva e outros.
- TEATRO CARLOS GOMES (Praça Tiradentes, esquina de Rua Pedro I, tel.: 22-7581) — "Boeing Boeing", comédia em três atos de Marc Camoletti apresentada pelo empresário Oscar Ornstein, em tradução de Elsie Lessa, sob a direção de Adolfo Celi, com cenário de Napoleão Moniz Freire e tendo como intérpretes Eva Wilma, John Herbert, Leina Krespi, Francisco Cuoco, Maria Pompeu e Carminha Brandão.
- TEATRO COPACABANA — (Av. Copacabana 291, telefone 57-1818, Ramal Teatro) — "Mary Mary" comédia de Jean Kerr em tradução de Milôr Fernandes sob a direção de Adolfo Celi com cenários de Túlio Costa e interpretação de Fernanda Montenegro, Leonardo Vilar, Osvaldo Loureiro, Carlos Kroeber e Sônia Clara.
- TEATRO GINÁSTICO — (Av. Graça Aranha 187 telefone 42-4521) — "Direitos das Mulheres" comédia de Alfonso Paso, apresentada por Vasco Morgado em tradução de Daniel Rocha, direção de Antônio de Cabo, cenário de Pedro Leitão e com Sérgio Viotti Jardel Filho Márcia de Windsor, Maria Regina, Iolando Cardoso, Nestor Montemar, Margarida Rey, Teresa Raquel e Raul da Mata.
- TEATRO JARDEL — (Av. Atlântica, 3.690, tel.: 27-8712) — "Anjinhos Bossa Nova", comédia de Paulo Silvino, com Aimée, Brigite Blair, Augusto César, Maurício Loiola e o próprio autor. Direção de Fernando D'Ávila.
- TEATRO JOVEM (Praia de Botafogo, 522, Mourisco, tel.: 46-3166) — "Os Filhos Terríveis" peça de J. A. Lacour, em produção e com direção de Antônio de Cabo e interpretação de Beatriz Veiga, Sadi Cabral, Vanda Lacerda, João Paulo Adour, Elisabeth Gasper, Érico Freitas e outros.
- TEATRO MESBLA (Rua do Passeio, 42, tel.: 42-4880) — "Três em lua-de-mel", comédia de Ribeirinho e Henrique Santana, sob a direção de Floriano Faissal, com Deise Lucide, André Vilon, Sebastião Vasconcelos, Jurema Magalhães, Delorges Caminha, Léda Vale, Manuel Pêra e Agnes Fontoura.
- TEATRO DO RIO (Rua do Catete, 338, tel.: 45-9051) — "Plantão 21", peça de Sidney Kinsgsley, apresentada por Reinaldo Loyo, sob a direção de Geraldo Queirós, com Átila Lório, Alzira Cunha, Graça Meló, Dirce Migliaccio, Mário Lago, Ivan Cândido, Paulo Padilha, Germano Filho, Maria Clara Machado e outros.
- TEATRO RIVAL (Rua Álvaro Alvim, 33, tel.: 22-2791) — "Tem boas para tudo" revista de Gomes Leal, com Sônia Mamed e outros.
- TEATRO SANTA ROSA — (Rua Visconde de Pirajá, 22, tel.: 47-8641 — "Soraia Pôsto 2" peça de Pedro Bloch sob a direção de Léo Jusi, com cenários de Cláudio Moura, interpretação de Grancida Freire, Jece Valadão, Léia Garcia, Clementino Quelé, Glauce Rocha e Elídio Vasconcelos.

## "Gemini" em órbita

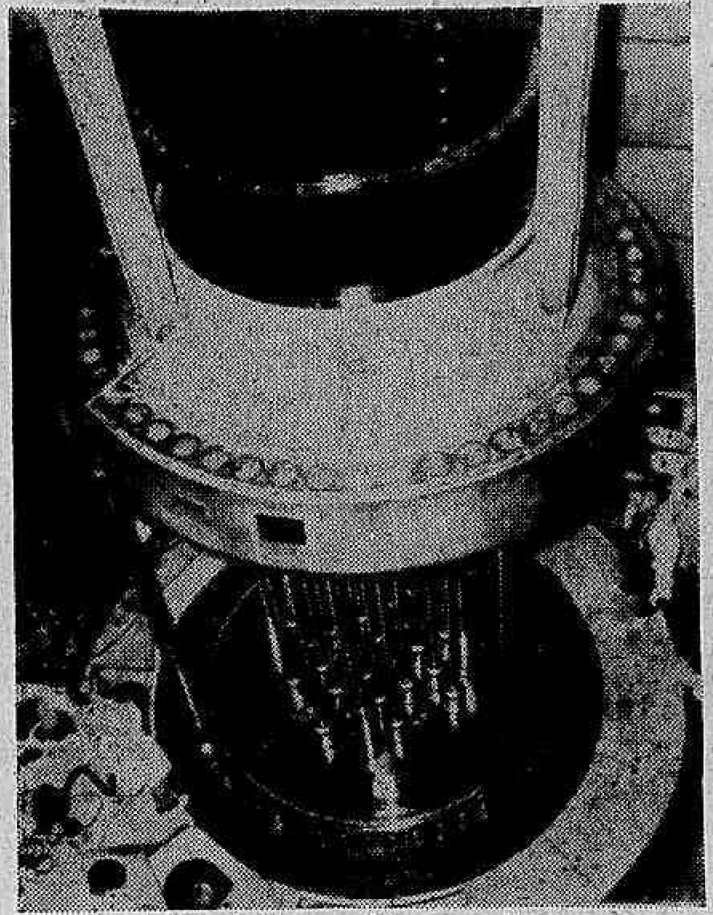

Uma cápsula "Gemini", sem pilôto, foi colocada em órbita, iniciando programa que compreenderá tentativas de vôos orbitais de até 15 dias de duração. As cápsulas poderão transportar dois astronautas, e serão utilizadas em novas pesquisas sôbre vôos interplanetários. Na foto, quando a "Gemini" era transportada para o foguete "Titan II" e quando êste estava pronto para ser disparado de sua plataforma, em Cabo Kennedy. (USIS-DC).

# Portugal desmente telegrama sôbre os angolanos

Da Embaixada de Portugal no Rio de Janeiro, o DIÁRIO CARIOCA recebeu, ontem, os seguintes esclarecimentos:

"Em referência a um telegrama expedido de Leopoldville e publicado em quase tôda a imprensa do Rio de Janeiro, de 7 do corrente, a Embaixada de Portugal presta os seguintes esclarecimentos, agradecendo desde já a respectiva divulgação:

"Segundo informações oficiais emanadas de Lisboa, é inteiramente destituída de fundamento a notícia propalada pelo missionário batista David Grenfelt de que trez mil angolanos se haviam refugiado no Congo. E' falso que se tenha verificado qualquer movimento populacional através da fronteira angolano-congolesa, além do trânsito regular, normal e legalmente autorizado pelas autoridades dos dois lados. Se houve afluxo de populações à região de Thysville é de crer tratar-se de povos que fogem ao terrorismo das milícias de Pierre Mulele, tal como sucedeu recentemente quando elementos da população, missionários protestantes e católicos belgas, franceses e canadenses, e até autoridades congolesas, procuraram refúgio em Angola, conforme foi oportunamente noticiado.

Deve esclarecer-se que o sr. David Grenfelt foi expulso de Angola em 1961 por ter sido comprovada a sua cumplicidade com a onda terrorista então desencadeada em certas zonas do Norte da Província, desde então, tanto êle como a Sociedade Batista Britânica a que pertence estão empenhados numa campanha de ódio e difamação contra Portugal. O sr. Grenfelt vive habitualmente no Congo desde 1961, havendo razões para crer que é responsável pelo fato de ainda não ter regressado a Angola parte da população das zonas perturbadas pelo terrorismo que, em 1961, se deslocou para o Congo. Convidado pelas autoridades portuguêsas a visitar o Norte de Angola, o sr. Grenfelt não respondeu ao convite, certamente por de antemão conhecer a realidade dos fatos, aliás já verificada e proclamada anteriormente por representantes da Cruz Vermelha".

## Navios esperados no Rio

HOJE: dia 10:
CARGUEIROS: Do Norte, o "Efploya" e, do Sul, o "Austral". Espera-se também o "Sneaton", com uma carga de trigo.
AMANHÃ: dia 11:
CARGUEIROS: Do Norte, "Cabo Santa Maria"; do Sul, "Peru", "Birgitte Torm" e "Hardanger"; com trigo, deverá chegar o "Serifos".
FRIGORIFICOS: "Frigo Asia" e "Rio Mendoza".

DIÁRIO DO FORUM

# Recebiam propinas de 'camelôs': denunciados

A Corregedoria de Justiça da Guanabara recebeu do delegado da Delegacia de Roubos e Falsificações, para ser distribuído a uma das Varas Criminais, o inquérito instaurado para apurar a responsabilidade criminal de diversos funcionários, do Serviço de Fiscalização Externa, conhecido "rapa" onde são acusados de apanharem propinas dos vendedores.

Há muito tempo, as queixas vêm se acumulando naquela delegacia, quando turmas de ronda, prendem os camelôs, então recebem a queixa de que para poderem vender seus "bagulhos", são obrigados a pagar determinadas quantias aos funcionários do "rapa", caso contrário, perdem a mercadoria e ainda são presos, entregues à polícia.

Devido a êsse estado de coisas e as denúncias aumentando aquela autoridade mandou abrir inquérito, sendo ouvidos dezenas de vendedores ambulantes, onde acusam fortemente os funcionários Mário Mariano, Cosme Vieira Assunção, Durval Magalhães Barros, Ênio Nunes Azevedo, Joaquim Freitas Guimarães e Sílvio Pereira Mendonça. Nas declarações prestadas pelos vendedores, chegou ao conhecimento das autoridades que muitos dos funcionários ficaram ricos as custas das mercadorias apreendidas de diversos outros, mantêm estabelecimentos de sua propriedade, com as mercadorias tomadas dos "camelôs". Na tarde de hoje o inquérito será distribuído.

CAPTURA DO ALTAMIRA

O promotor Vítor Junqueira Aires, em exercício na 3.ª Vara Criminal, solicitou ao juiz Osvaldo Portela, para que oficializasse ao ministro da Marinha, para justar em qualquer pôrto do Brasil ou rota nacional ou fluvial onde se encontrar o navio "Altamira" que há mais de duas semanas foi decretado o seu seqüestro, não sendo cumprido, devido a requerimento do vice-almirante Sílvio Monteiro Moutinho, comandante dos Portos, Rios e Canais, que respondeu ao juiz, não poder de sua parte o cumprimento da ordem judicial, por achar-se o navio, desde 20 de março, rumando para o pôrto de Macau, e que o magistrado, oficiasse ao Capitão de Portos do Rio Grande do Norte, através da Justiça local. Por outro lado, a companhia proprietária do navio (NAVABRASCA) Cia. Navegação Brasileira de Cabotagem S. A., requereu ao juiz que reconsidere a decretação de seqüestro, pois conforme acusação não houve contrabando no navio "Altamira", das 35 mil sacas de café do IBC, houve sim, má-fé, no desembarque da mercadoria no pôrto que originou a questão.

Habeas corpus para o procurador

Na 13.ª Vara Criminal, o advogado José Valadão deu entrada em habeas-corpus a favor de Marcelo Nunes de Alencar, advogado, procurador-geral do IAPC. Alega que o paciente se encontrava em sua residência, no dia 3 do corrente mês, quando agentes da DOPS invadiram o seu domicílio, prendendo-o, não lhe dando oportunidade de mudar a roupa, levando-o conforme estava em trajos caseiros, não sabendo sua família de seu paradeiro. O advogado salienta a Lei Orgânica 1.341, de 30 de janeiro de 51, artigo 25, onde defende em sua extensão os membros do Ministério Público. Dita lei diz: A prisão ou detenção de membros do M. P. da União, em qualquer circunstância, inclusive no Estado de Sítio ou de Guerra, será imediatamente comunicada ao procurador-geral, respectivo e ao ministro da Justiça, sob pena de responsabilidade da autoridade, e efetuada em sala especial.

## Passagens da Leopoldina foram inutilizadas

O delegado da Rêde Ferroviária Federal S. A. na Estrada de Ferro Leopoldina determinou, através de telegrama expedido, em 3 do corrente, a tôdas as estações da Estrada, imediatas providências no sentido de serem inutilizados os dizeres impressos no verso dos bilhetes de passagens, reproduzindo textos de discursos proferidos pelo sr. João Goulart, sôbre reformas.

As providências determinadas por aquêle delegado da RFFSA foram imediatamente cumpridas com a inutilização, por tinta de carimbo ou outros meios eficientes, enquanto o serviço tipográfico da ferrovia ultima a distribuição dos novos bilhetes.

## Crise política não afetou turismo na GB

"...Até o momento todos os compromissos turísticos assumidos por esta Secretaria e por agência de viagens e turismo estão sendo cumpridos, sem qualquer queda em decorrência da crise que vem abalando o país há pouco mais de oito dias" — afirmou, ontem, à nossa reportagem o dr. J. C. Guaraná, chefe do Serviço de Apoio às Agências de Viagens.

A crise política que vem se desenvolvendo no país desde o dia primeiro do corrente não afetou a chegada de qualquer visita programada por agências estrangeiras para o Estado da Guanabara — concluiu.

RONDA DO DC

# *Jovem assassinado assaltara um bar*

Foi esclarecido o assassínio do jovem João Alberto Rocha, cujo corpo fôra jogado na confluência da Rua General Luís Mendes de Morais e Avenida Francisco Bicalho, no mês passado. O criminoso é o comerciante Manuel Lopes Moura, gerente do "Bar Garden", na Rua Visconde de Pirajá, 361, que a princípio negou o crime, porém, ao alegar legítima defesa, acabou contradizendo-se e confessou na Delegacia de Homicídios o crime.

A prisão do assaltante Carlos Alberto de Meneses Pires (Rua José Higino, 309 — ap. 201) e a declaração do porteiro do prédio onde reside, Mário José Machado, foram as pistas que levaram o detetive Renato Mota e seus colegas da DH, a prender o criminoso. Na oportunidade, o marginal declarou que a vítima participara de um assalto ao bar, juntamente com êle e outros, tendo o comerciante atingido o "Rochinha" mortalmente.

Rumando para o bar indicado, o comerciante Manuel Lopes Moura, confirmou aos detetives o assalto, acrescentando que fizera uns disparos. Levado para a delegacia, procurou desvirtuar o assunto, dizendo que não matara ninguém, porém, se tal ocorresse teria agido em legítima defesa. De fato — declarou — atirara no rapaz, mas como julgou que não o tivesse atingido, resolvera não comunicar o caso à polícia.

Esperam as autoridades deter os "play-boys" Márcio Tadeu e José, que participaram do assalto ao bar e levaram o corpo do "Rochinha", para a Praia Formosa. Utilizaram para o assalto e para remoção do corpo, o auto de chapa GB 11-0022, dirigido por José de tal. As diligências prosseguem.

### Colegial vítima de queda

O colegial Paulo Gomes do Couto (Rua General José Francisco Pinto, 8, casa 2), com fratura da bacia, do crânio, de um braço e de uma perna, foi internado no Hospital Miguel Couto por ter caído sôbre as escadas de uma obra, próximo a sua residência. O estado da vítima é grave, havendo poucas probabilidades de salvar-se.

### Desisiu de completar um século

Cansado de viver, o ancião Francisco Ferreira da Silva (97 anos, viúvo, Rua Vitor Alves, 1.564 — Campo Grande), enforcou-se com um cinto, prêso ao galho de uma árvore no quintal de sua residência. Segundo seus vizinhos, o velho dizia sempre que não chegaria completar um século, pois, já estava cansado da vida. O comissário do 35º DP, compareceu ao local, providenciando a remoção do corpo para o Instituto Médico Legal.

### Assaltane já prêso baleou detective

O detective Renato Goulart, do 10º Distrito Policial, recebeu um tiro na mão direita, do assaltante à mão armada e "puxador" Sósteles Alvares de Oliveira, casado, 34 anos, Rua Marques, 35 — Botafogo. O ladrão fôra prêso pelo policial e era conduzido para o DP quando, num descuido da autoridade, dêle desvencilhou-se e sacou de sua arma, ferindo-o. Não se intimidando, o detective, mesmo ferido, conseguiu dominá-lo, tirando-lhe a arma e levando-o para o 10º DP, onde foi revistado e ali deixou um revólver calibre "38", três chaves que empregava no assalto aos automóveis e uma cédula de portador no valor de Cr$ 50 mil, emitido pelo sr. Armando Silva. Antes de ir para o xadrez, confessou inúmeros assaltos praticados na Guanabara.

### Delegado faltou e "crime do coronel" parou

Porque o delegado José Marques, da Delegacia de Homicídios "não foi trabalhar" — segundo funcionários da Delegacia — não foi realizada ainda, a acareação esperada entre a funcionária Wilma Cerqueira de Lima e o marginal Alcides Nobre, o "Charuto", implicados no assassínio do tenente-coronel do Exército, Mozart Machado Brandão. Da acareação dependerá o esclarecimento total da ocorrência, que virá elucidar alguns detalhes ainda desconhecidos considerando a confissão espontânea do delinqüente, que teria como intermediário no crime, o indivíduo Antônio Lima de Oliveira, elemento que fizera sua ligação com a servidora Wilma. Num trabalho do detective Nélson Duarte da Silva, do 25º DP, conseguiu o policial saber que o marginal, conhecido por "Bidu", participara do crime, que teria rendido Cr$ 50 mil aos dois marginais.

### Assassinos do balconista em liberdade

Continuam desconhecidos para os policiais do 13º DP, os assassinos do balconista Adilson Correia de Almeida (solteiro, 24 anos, Rua Urindiba, 81 — Tijuca), morto a tiros, têrça-feira última, à noite, na Avenida Epitácio Pessoa, próximo ao número 1.668, na Lagoa Rodrigo de Freitas. Foi noticiado o rapaz saltara de um ônibus, a fim de avistar-se com a namorada, quando dêle se aproximou três assaltantes, que lhe apontaram os revólveres e começaram a revistá-lo. Ao reagir, recebeu um tiro que lhe atingiu o peito. Sua noiva, Lecilda Novais Tavares, que reside na avenida onde seu noivo tombou, no número 1.576 presenciou o fato, mas não pôde esclarecer às autoridades policiais. As diligências prosseguem.

### Mecânico atropelado na Avenida Brasil

Um auto de número não identificado, ontem, na Avenida Brasil, em frente ao número 1.853, atropelou o mecânico Wagner Ganters (40 anos, Rua Conselheiro Farias, 64 — Lins Vasconcelos). A vítima sofreu fratura da perna esquerda e contusões e escoriações. O 17º Distrito Policial registrou a ocorrência.

GUANABARA É NOTÍCIA

### Pagamento do funcionalismo

Terá início na próxima segunda-feira, dia 13, o pagamento do funcionalismo do Estado. Nesse dia receberão os servidores do lote 1.

### Fiscalização no comércio

O engenheiro Mário Rios Campelo, coordenador das Administrações Locais lançou ontem um apêlo aos comerciantes, no sentido que limitem seus lucros à percentagem estabelecida sôbre o preço da mercadoria, usando a fórmula CLD.

Nesse apêlo diz o sr. Mário Campelo que logo a seguir virá a severa fiscalização; será fiscalização de fato, não se iludam pois o coordenador é administrador que vai pessoalmente ver o trabalho de seus auxiliares.

### Subchefe do gabinete do governador

Nota de louvor cabe ao sr. Marcelo Garcia, chefe do Gabinete do governador Carlos Lacerda ter escolhido para subchefe do seu Gabinete, o inspetor mercantil Caio Mendonça.

Trata-se de funcionário fazendário ex-assessor de todos os secretários de Finanças e representante do Estado em diversos Congressos sôbre legislação. Caio Mendonça é considerado no Estado, pela sua cultura e conhecimentos técnicos sôbre legislação fiscal. E' autor de diversos trabalhos fazendários.

### Governador inspeciona obras

Em companhia do sr. Hélio Beltrão, autor de reforma administrativa do Estado, o governador Carlos Lacerda inspecionou ontem diversas obras de melhoramentos públicos. A visita começou pelas obras do interceptor Oceânico, na Avenida Osvaldo Cruz, prosseguindo até o Parque Ari Barroso, na Penha, onde está sendo construído um conjunto recreativo. Daí o governador e o sr. Hélio Beltrão estiveram nas obras do túnel Catumbi-Laranjeiras e no trêvo da Ponte dos Marinheiros.

### Mais quatro escolas

Em campanha do professor Antônio Carlos Azevedo, diretor do ensino primário estadual, o governador Carlos Lacerda entregará hoje ao público, mais quatro escolas primárias, construídas pela Secretaria de Educação, nos subúrbios da cidade.

Essas escolas são as seguintes: Rômulo Galegos, em Campo Grande; Pintor Segall, em Realengo; Ari Barroso e Marcílio Dias, em Brás de Pina.

Essas escolas funcionarão em regime de dois turnos e terão capacidade para 1.600 alunos.

### Melhoramentos públicos

O engenheiro Mário Campelo, coordenador das Administrações Locais anunciou ontem mais um melhoramento público: a instalação do trecho entre as ruas Pinheiro Machado e Laranjeiras, via de acesso ao viaduto e túnel Catumbi-Laranjeiras. E' adiantou dentro de sete dias essas obras estão concluídas.

### Vão entrar em tráfego os ônibus da Z.S.

Deverão entrar em tráfego na Zona Norte da cidade no próximo mês, os primeiros ônibus adquiridos recentemente pela Companhia de Transportes Coletivos.

Esses ônibus são de modelo diferentes dos atualmente em tráfego e o serviço de padrão para a fabricação de novos que foram encomendados pelas emprêsas particulares.

### Dos velhinhos ao governador

Entre milhares de telegramas, o governador Carlos Lacerda recebeu um dos velhinhos da Casa São Luís que em certo trecho diz: "Congratulamos também pela vitória e pela atitude enérgica contra o comunismo".

## Volta Redonda e o problema de habitação

Em prosseguimento ao programa de proporcionar aos seus funcionários habitações modernas e confortáveis, a Cia. Siderúrgica Nacional iniciará, ainda êste mês, a construção de apartamentos no "Jardim Paraíba", aprazível recanto escolhido para o nôvo bairro residencial do pessoal da emprêsa. O projeto compreendo êsse grupo inicial de 96 apartamentos em 7 edifícios, obra adjudicada em concorrência à fima Carvalho Hosken S. A. Engenharia e Contsruções, devendo-se seguir 526 outras unidades, que formarão um majestoso conjunto residencial, o que mantém a Cia. Siderúrgica Nacional sempre na dianteira para a solução do problema habitacional de seus funcionários.

## Viação vai pagar ao pessoal

O sr. Trajano Furtado Reis, chefe do gabinete do MVOP, enviou ontem telegrama circular a todos os órgãos subordinados, transmitindo determinações do ministro Augusto Rademaker, no sentido de que sejam suspensos todos os pagamentos até segunda ordem, exceto os relativos ao pessal.

O diretores e aquêles que se encontram à frente dos Departamentos do Ministério da Viação, por outro lado, foram autorizados a movimentar os recursos destinados ao pagamento dos funcionários e empregados dos respectivos órgãos da Secretaria de Estado.

A suspensão dos demais pagamentos tem como objetivo o estabelecimento de nôvo sistema financeiro para o contrôlo das despesas.

# CFE fará revisão de portarias do ex-titular do MEC

O Conselho Federal de Educação, em reunião ontem realizada, aprovou parecer do conselheiro Hélio Abgar Renault no sentido de proceder à revisão das portarias ministeriais números 373, 416, 417, 418, 419, 420 e 422, firmadas pelo ex-ministro Paulo de Tarso.

Tais portarias, conforme indicação encaminhada à Presidência do referido Conselho pela maioria dos delegados de Conselhos Estaduais de Educação, reunidos nesta capital, em novembro de 1963, eram considerados como capazes de traduzir "profunda inquietação dos educadores do país".

ASSUNTOS

São os seguintes os assuntos das portarias mencionadas, cujo parecer havia sido do corrente ano, com votação adiada: nº 373 — dispõe sôbre o livro didático para o ensino médio; 417 — institui a carteira nacional de estudante de nível médio; 416 — estabelece normas para a expedição de registro de diretor de escola de grau médio; 418 — estabelece normas para a realização dos exames de madureza; 419 — estabelece normas para o cumprimento do item III do artigo 38 da Lei de Diretrizes e Bases da Educação Nacional, que exige, na organização do ensino de grau médio, se atenda à formação moral e cívica do educando, através de processo educativo que se desenvolve; 420 — determina a transferência de documentos da vida escolar para o estabelecimento de ensino médio e dá outras providências; 422 — estabelece normas para autorização e funcionamento de estabelecimento do ensino secundário do sistema federal.

# CONFEDERAÇÃO NACIONAL DA INDÚSTRIA

## NOTA OFICIAL

A Diretoria da Confederação Nacional da Indústria, em ofício endereçado ao sr. ministro do Trabalho e da Previdência Social, tendo em vista resguardar o mais alto órgão representativo da Indústria, deu-lhe ciência de sua decisão de afastar-se do exercício de suas funções, a fim de permitir a apuração de quaisquer fatos porventura irregulares atinentes à vida da entidade.

Acolhendo essa solicitação, o sr. ministro houve por bem designar uma Junta Administrativa integrada pelo Procurador da Justiça do Trabalho, dr. Hiati Leal, como presidente, Orlando Laviero Ferraiuolo e Eurico Amado, das Federações das Indústrias de São Paulo e de Sergipe, respectivamente.

Rio de Janeiro, 9 de abril de 1964

# O homem que sabe demais

EXCLUSIVO PARA O DC

TIMBAÚBA (da equipe do DC)

# *O deputado matou-se*

Naquela tarde de 9 de julho de 1953 estava em funcionamento a Câmara Federal. Na ocasião ocupava a tribuna o sr. Herbert Levi quando se ouviu um ruído sêco proveniente dos fundos do recinto onde havia uma sala privativa dos deputados, conhecida por "furna da onça". No mesmo instante entrou, esbaforido, no recinto o deputado Artur Santos que interrompendo o orador gritou: "Sr. presidente. Peço a V. Exa. que suspenda os trabalhos porquê um deputado acaba de morrer". Incontinente o sr. Lício Borralgo, que presidia a sessão, suspendeu-a.

NA SALA

Todos os deputados, jornalistas e funcionários da Câmara correram para a sala privativa dos parlamentares. Lá estava, caído sôbre uma das poltronas, o corpo, coberto de sangue, do deputado Plínio Gaier, de Goiás. O parlamentar goiano dera um tiro no coração e caíra ao solo. Levantado pelos deputados Jader Albergaria e Rui Araújo foi o corpo do suicida colocado na poltrna. Aquêles dois deputados estavam na sala, quando a tragédia se desenvolveu. Um lavava as mãos e o outro sentara-se à uma das mesas e escrevia quando foram despertados pelo ruído do tiro.

O EXAME

Os exames de local e cadavérico revelaram que o projétil fôra deflagrado à altura do coração, chamuscando a camisa e provocando morte imediata. A bala atravessou o corpo no sentido ântero-posterior perfurando o coração e o pulmão esquerdo indo alojar-se no interior do estofamento da poltrona. A arma usada fôra um revólver "Smith and Wesson", calibre 32. O exame da arma constatou, que, antes de disparar o tiro fatal, o gatilho tinha sido pôsto em funcionamento sem lograr êxito. A bala que estava junto a cápsula deflagrada apresentava sinal de picoteamento. Falhara a primeira tentativa. O parlamentar, sentindo que a munição ou a arma não estavam em condições, realizara a segunda tentativa, com sucesso.

A VÍTIMA

Plínio Gaier era natural da cidade de Santiago do Boqueirão, no Rio Grande do Sul, onde tinha nascido a 20 de julho de 1898. Tinha, portanto, 55 anos. Era médico. Militara na política, primeiramente, em Minas e depois em Goiás, onde tinha sido vereador e depois prefeito de Calaponia. Eleito para a Câmara Federal tinha sido escolhido para membro da Comissão de Saúde Pública. Era casado e tinha quatro filhos. Residia com a família na Rua Soares Cabral, 26, ap. 604. A vítima teve a assistência religiosa do deputado padre Medeiros Neto que lhe deu a absolvição "sub condicioni". A impressão causada pelo gesto violento do deputado goiano Plínia Gaier foi bem grande. Depois do assassinato do deputado pernambucano Sousa Filho pelo seu colega gaúcho Simões Lopes era a primeira vez que corria sangue no interior da Câmara Federal. Ninguém atinava com o motivo.

Plínio Gayer

A CAUSA

Os motivos mais diversos eram lembrados pelos presentes. Os outros três representantes de Goiás, srs. Paulo Fleuri, José Fleuri e Galeno Paranhos explicaram, depois, o que julgavam ser a causa do ato de loucura do seu companheiro de representação. A vítima estava suspeitando que a perda de sangue pela urina, de que vinha últimamente sofrendo, provinha de um câncer na bexiga. Esta suspeita, após os exames realizados por especialistas na matéria e das pesquisas de laboratório, se confirmou. Embora se tratasse de um homem calmo, recatado, de poucas palavras o parlamentar goiano apresentava-se últimamente pálido, agitado, nervoso e algumas vêzes irritado. Como médico conhecia perfeitamente a extensão do mal que o atingira e sabia ser o mesmo incurável. Seu gesto motivou os mais diversos comentários, principalmente quando se teve certeza da causa do suicídio. Todos lamentavam o gesto violento e mostravam-se contrariados pelo fato da morte ter ocorrido no edifício da Câmara.



# LOTERIA DO ESTADO DA GUANABARA

PRÊMIO MAIOR:

85.ª EXTRAÇÃO — Cr$ 5.000.000,00 — PLANO "A-R"

Lista de QUINTA-FEIRA, 9 de ABRIL de 1964

2.647 Prêmios — A dezena do 2.º prêmio figura no corpo da lista

| PRÊMIOS | CR$ |
|---|---|
| **1** | |
| 1014 | 3.000,00 |
| 1053 | 2.500,00 |
| 1088 | 3.000,00 |
| 1153 | 2.500,00 |
| 1253 | 2.500,00 |
| 1353 | 2.500,00 |
| 1453 | 2.500,00 |
| 1553 | 2.500,00 |
| APROXIMAÇÃO 1608 | 25.000,00 CRUZEIROS |
| 1.º PRÊMIO 1609 | 5.000.000,00 de Cruzeiros |
| APROXIMAÇÃO 1610 | 25.000,00 CRUZEIROS |
| 1653 | 2.500,00 |
| 1679 | 3.000,00 |
| 1753 | 2.500,00 |
| 1769 | 3.000,00 |
| 1853 | 2.500,00 |
| 1909 | 3.000,00 |
| 1937 | 3.000,00 |
| 1941 | 3.000,00 |
| 1953 | 2.500,00 |
| **2** | |
| 2053 | 2.500,00 |
| 2153 | 2.500,00 |
| 2253 | 2.500,00 |

| PRÊMIOS | CR$ |
|---|---|
| 2293 | 3.000,00 |
| 2305 | 3.000,00 |
| 2353 | 2.500,00 |
| 2453 | 2.500,00 |
| 2553 | 2.500,00 |
| 2653 | 2.500,00 |
| 2753 | 2.500,00 |
| 2853 | 2.500,00 |
| 2858 | 3.000,00 |
| 2953 | 2.500,00 |
| **3** | |
| 3053 | 2.500,00 |
| 3153 | 2.500,00 |
| 3253 | 2.500,00 |
| 3353 | 2.500,00 |
| 4.º PRÊMIO 3429 | 100.000,00 CRUZEIROS |
| 3432 | 3.000,00 |
| 3453 | 2.500,00 |
| 3553 | 2.500,00 |
| 3615 | 3.000,00 |
| 3632 | 3.000,00 |
| 3653 | 2.500,00 |
| 3722 | 3.000,00 |
| 3753 | 2.500,00 |
| 3770 | 3.000,00 |
| 3853 | 2.500,00 |
| 3885 | 3.000,00 |
| 3942 | 3.000,00 |
| 3953 | 2.500,00 |
| **4** | |
| 4053 | 2.500,00 |
| 4149 | 3.000,00 |
| 4153 | 2.500,00 |
| 4253 | 2.500,00 |
| 4306 | 3.000,00 |

| PRÊMIOS | CR$ |
|---|---|
| 2.º PRÊMIO 4353 | 400.000,00 CRUZEIROS |
| 4453 | 2.500,00 |
| 4553 | 2.500,00 |
| 4653 | 2.500,00 |
| 4753 | 2.500,00 |
| 4769 | 3.000,00 |
| 4853 | 2.500,00 |
| 4953 | 2.500,00 |
| **5** | |
| 5023 | 3.000,00 |
| 5053 | 2.500,00 |
| 5074 | 3.000,00 |
| 5153 | 2.500,00 |
| 5253 | 2.500,00 |
| 5353 | 2.500,00 |
| 5453 | 2.500,00 |
| 5591 | 3.000,00 |
| 5553 | 2.500,00 |
| 5596 | 3.000,00 |
| 5637 | 3.000,00 |
| 5653 | 2.500,00 |
| 5753 | 2.500,00 |
| 5853 | 2.500,00 |
| 5875 | 3.000,00 |
| 5953 | 2.500,00 |
| **6** | |
| 6053 | 2.500,00 |
| 6153 | 2.500,00 |
| 6253 | 2.500,00 |
| 6353 | 2.500,00 |
| 6453 | 2.500,00 |
| 6553 | 2.500,00 |
| 6624 | 3.000,00 |
| 6653 | 2.500,00 |
| 6753 | 2.500,00 |
| 6821 | 3.000,00 |
| 6853 | 2.500,00 |
| 6858 | 3.000,00 |
| 6953 | 2.500,00 |

| PRÊMIOS | CR$ |
|---|---|
| **7** | |
| 7018 | 3.000,00 |
| 7053 | 2.500,00 |
| 7153 | 2.500,00 |
| 7253 | 2.500,00 |
| 7306 | 3.000,00 |
| 3.º PRÊMIO 7332 | 150.000,00 CRUZEIROS |
| 7353 | 2.500,00 |
| 7446 | 3.000,00 |
| 7453 | 2.500,00 |
| 7553 | 2.500,00 |
| 7653 | 2.500,00 |
| 7753 | 2.500,00 |
| 7853 | 2.500,00 |
| 7953 | 2.500,00 |
| **8** | |
| 8053 | 2.500,00 |
| 8153 | 2.500,00 |
| 8253 | 2.500,00 |
| 8353 | 2.500,00 |
| 8453 | 2.500,00 |
| 8553 | 2.500,00 |
| 8653 | 2.500,00 |
| 8753 | 2.500,00 |
| 8853 | 2.500,00 |
| 8919 | 3.000,00 |
| 8953 | 2.500,00 |
| 8962 | 3.000,00 |
| **9** | |
| 9051 | 3.000,00 |
| 9053 | 2.500,00 |
| 9153 | 2.500,00 |
| 9228 | 3.000,00 |
| 9253 | 2.500,00 |
| 9287 | 3.000,00 |
| 9353 | 2.500,00 |
| 9450 | 3.000,00 |
| 9453 | 2.500,00 |
| 9553 | 2.500,00 |
| 9653 | 2.500,00 |
| 9716 | 3.000,00 |

| PRÊMIOS | CR$ |
|---|---|
| 9753 | 2.500,00 |
| 9754 | 3.000,00 |
| 9853 | 2.500,00 |
| 9890 | 3.000,00 |
| 9953 | 2.500,00 |
| **10** | |
| 10053 | 2.500,00 |
| 10137 | 3.000,00 |
| 10153 | 2.500,00 |
| 10191 | 3.000,00 |
| 10253 | 2.500,00 |
| 10353 | 2.500,00 |
| 10385 | 3.000,00 |
| 10453 | 2.500,00 |
| 10478 | 3.000,00 |
| 10553 | 2.500,00 |
| 10653 | 2.500,00 |
| 10678 | 3.000,00 |
| 10732 | 3.000,00 |
| 10753 | 2.500,00 |
| 10801 | 3.000,00 |
| 10853 | 2.500,00 |
| 10953 | 2.500,00 |
| **11** | |
| 11053 | 2.500,00 |
| 11153 | 2.500,00 |
| 11192 | 3.000,00 |
| 11253 | 2.500,00 |
| 11285 | 3.000,00 |
| 11353 | 2.500,00 |
| 11453 | 2.500,00 |
| 11553 | 2.500,00 |
| 11653 | 2.500,00 |
| 11672 | 3.000,00 |
| 11753 | 2.500,00 |
| 11853 | 2.500,00 |
| 11858 | 3.000,00 |
| 11877 | 3.000,00 |
| 11908 | 3.000,00 |
| 11953 | 2.500,00 |
| **12** | |
| 12032 | 3.000,00 |
| 12053 | 2.500,00 |
| 12066 | 3.000,00 |
| 12098 | 3.000,00 |
| 12153 | 2.500,00 |
| 12210 | 3.000,00 |

| PRÊMIOS | CR$ |
|---|---|
| 12253 | 2.500,00 |
| 12353 | 2.500,00 |
| 12453 | 2.500,00 |
| 12481 | 3.000,00 |
| 12553 | 2.500,00 |
| 12561 | 3.000,00 |
| 12618 | 3.000,00 |
| 12653 | 2.500,00 |
| 12753 | 2.500,00 |
| 12793 | 3.000,00 |
| 12853 | 2.500,00 |
| 12881 | 3.000,00 |
| 12953 | 2.500,00 |
| 12990 | 3.000,00 |
| **13** | |
| 13053 | 2.500,00 |
| 13153 | 2.500,00 |
| 13217 | 3.000,00 |
| 13253 | 2.500,00 |
| 13269 | 3.000,00 |
| 13321 | 3.000,00 |
| 13349 | 3.000,00 |
| 13353 | 3.000,00 |
| 13431 | 3.000,00 |
| 13453 | 2.500,00 |
| 13553 | 2.500,00 |
| 13596 | 3.000,00 |
| 13618 | 3.000,00 |
| 13653 | 2.500,00 |
| 13753 | 2.500,00 |
| 13803 | 3.000,00 |
| 13853 | 2.500,00 |
| 13914 | 3.000,00 |
| 13953 | 2.500,00 |
| 13990 | 3.000,00 |
| **14** | |
| 14017 | 3.000,00 |
| 14029 | 3.000,00 |
| 14053 | 2.500,00 |
| 14056 | 3.000,00 |
| 14153 | 2.500,00 |
| 14199 | 3.000,00 |
| 14206 | 3.000,00 |
| 14253 | 2.500,00 |
| 14289 | 3.000,00 |
| 14332 | 3.000,00 |
| 14353 | 2.500,00 |
| 14453 | 2.500,00 |
| 14458 | 3.000,00 |

| PRÊMIOS | CR$ |
|---|---|
| 14495 | 3.000,00 |
| 14511 | 3.000,00 |
| 14553 | 2.500,00 |
| 14653 | 2.500,00 |
| 14753 | 2.500,00 |
| 14853 | 2.500,00 |
| 14912 | 3.000,00 |
| 14953 | 2.500,00 |
| **15** | |
| 15053 | 2.500,00 |
| 15078 | 3.000,00 |
| 15153 | 2.500,00 |
| 15181 | 3.000,00 |
| 15253 | 2.500,00 |
| 15331 | 3.000,00 |
| 15353 | 2.500,00 |
| 15436 | 3.000,00 |
| 15453 | 2.500,00 |
| 15514 | 3.000,00 |
| 15553 | 2.500,00 |
| 15653 | 2.500,00 |
| 15657 | 3.000,00 |
| 15698 | 3.000,00 |
| 15715 | 3.000,00 |
| 15753 | 2.500,00 |
| 15818 | 3.000,00 |
| 15853 | 2.500,00 |
| 15936 | 3.000,00 |
| 15953 | 2.500,00 |
| **16** | |
| 16015 | 3.000,00 |
| 16053 | 2.500,00 |
| 16104 | 3.000,00 |
| 16153 | 2.500,00 |
| 16211 | 3.000,00 |
| 16253 | 2.500,00 |
| 16347 | 3.000,00 |
| 16350 | 3.000,00 |
| 16353 | 2.500,00 |
| 16453 | 2.500,00 |
| 16553 | 2.500,00 |
| 16595 | 3.000,00 |
| 16653 | 2.500,00 |
| 16753 | 2.500,00 |
| 16757 | 3.000,00 |
| 16851 | 3.000,00 |
| 16853 | 2.500,00 |
| 16950 | 3.000,00 |
| 16953 | 2.500,00 |

| PRÊMIOS | CR$ |
|---|---|
| **17** | |
| 17053 | 2.500,00 |
| 17086 | 3.000,00 |
| 17131 | 3.000,00 |
| 17153 | 2.500,00 |
| 17219 | 3.000,00 |
| 17253 | 2.500,00 |
| 17353 | 2.500,00 |
| 17415 | 3.000,00 |
| 17453 | 2.500,00 |
| 17553 | 2.500,00 |
| 17653 | 2.500,00 |
| 17753 | 2.500,00 |
| 17853 | 2.500,00 |
| 17879 | 3.000,00 |
| 17921 | 3.000,00 |
| 17953 | 2.500,00 |
| 17964 | 3.000,00 |
| 17976 | 3.000,00 |
| **18** | |
| 18008 | 3.000,00 |
| 18011 | 3.000,00 |
| 18053 | 2.500,00 |
| 18104 | 3.000,00 |
| 18120 | 3.000,00 |
| 18153 | 2.500,00 |
| 18253 | 2.500,00 |
| 18390 | 3.000,00 |
| 18353 | 2.500,00 |
| 5.º PRÊMIO 18416 | 50.000,00 CRUZEIROS |
| 18437 | 3.000,00 |
| 18453 | 2.500,00 |
| 18484 | 3.000,00 |
| 18553 | 2.500,00 |
| 18600 | 3.000,00 |
| 18635 | 3.000,00 |
| 18647 | 3.000,00 |
| 18653 | 2.500,00 |
| 18687 | 3.000,00 |
| 18716 | 3.000,00 |
| 18753 | 2.500,00 |
| 18759 | 3.000,00 |
| 18853 | 2.500,00 |
| 18953 | 2.500,00 |

Todos os números terminados em 9 (final do 1.º prêmio) têm Cr$ 2.400,00

As dezenas 32, 29 e 16 do 3.º, 4.º e 5.º prêmios têm Cr$ 2.500,00

As extrações principiam às 15 horas

85.ª EXTRAÇÃO — O Fiscal Geral de Loterias: FERNANDO GOMES CALAZA — 85.ª EXTRAÇÃO

# Cassação de mandatos hoje na Assembléia

## *Niterói sem faixas e muros 'pichados'*

NITERÓI — O governador Badger Silveira, por solicitação do Comando do ID/1, determinou ao secretário de Obras que tome medidas no sentido de serem pintadas tôdas as paredes de próprios estaduais que tenham estampadas inscrições de caráter político ou subversivo.

O prefeito de Niterói, sr. Sílvio Picanço, também determinou que fôssem arrancadas tôdas as faixas com inscrições políticas ou que anunciassem atos públicos subversivos.

AGUA

A população de Niterói e São Gonçalo foi surpreendida, ontem, com um aumento nas taxas de água acrescidas de 1000 a 1.500 por cento. Posteriormente, o governador Badger Silveira suspendeu a medida. A elevação das taxas de água foi justificada, pelo presidente da CAES, como sendo uma medida do govêrno para atualizar as taxas já desatualizadas. O deputado Calisto Kalil protestou contra o aumento e prometeu impetrar mandado de segurança contra a SAEN.

BANCO

O sr. José Saad, presidente do Banco do Estado, informou que o expediente do estabelecimento oficial de crédito continua o mesmo e que todos os setores estão funcionando plenamente no atendimento ao público fluminense.

Em sucessivas reuniões com os gerentes das filiais do interior, o presidente José Saad tem recomendado a máxima sobriedade nas transações que devem obedecer religiosamente as normas adotadas pelo Banco.

Afirmou, finalmente, que o público depositante não fêz saques alarmantes quando da reabertura do Banco após vários dias fechado e que o montante dos depósitos populares que era quase três bilhões, já está atingindo as mesmas cifras.

## Expediente normal nos colégios do RJ

NITERÓI — A secretária de Educação, sra. Clésia Faria Diniz, expediu nota comunicando aos alunos, ginasianos e colegiais, que os estabelecimentos oficiais do ensino do Estado reiniciaram regularmente o expediente das aulas e reiterando a chamada dos estudantes aos colégios, para que se reintegrem na normalidade da vida escolar.

A sra. Clésia Diniz concita os alunos para que se mantenham em calma, não se deixando levar por quaisquer agitações ou manifestações estranhas ao sadio e salutar ambiente escolar.

Esclarece, ainda, que, como principal autoridade educacional em todo o Estado do Rio, tomará medidas e providências que se fizerem necessárias para a manutenção da disciplina e acatamento à ordem.

INSPETORES

A professôra Clésia Feria Diniz está convocando todos os inspetores de Ensino e técnicos de Educação para uma reunião hoje, dia 10, às 14 horas, em seu gabinete.

Será delineada, nessa ocasião, a orientação que a Secretaria de Educação empregará na campanha anticomunista que será levada em efeito em todo o Estado do Rio no âmbito escolar.

Após a reunião, os seus participantes irão incorporados tomar conhecimento do material subversivo apreendido pelas autoridades civis e militares, que está sendo catalogado pela Secretaria de Segurança Pública.

NITERÓI — Deputados da UDN-fluminense vão apresentar, hoje, na sessão plenária da Assembléia Legislativa, um projeto de cassação dos mandatos dos parlamentares comunistas do Estado do Rio. A decisão foi tomada, ontem, pela bancada udenista, depois do deputado Simão Mansur afirmar que "cada brasileiro tem que apresentar o máximo de civismo nesta hora".

Os deputados Afonso Celso Nogueira, Francisco Alves da Costa, Aristóteles Melo e Élsio Ramalho são os principais acusados pela UDN como comunistas e serão acusados, hoje, pelo deputado Simão Mansur, com provas solicitadas da DOPS. Os udenistas juntarão ao projeto vários prospectos distribuídos pelo Partido Comunista, nas últimas eleições, apontando os acusados como seus candidatos.

APOIO

A bancada udenista está considerando como certa a aprovação do projeto, em virtude do apoio geral que receberam das demais bancadas, as quais aderiram a cassação dos seis mandatos diante da afirmativa do sr. Mansur: "nos que seríamos fuzilados por êsses fanáticos do Partido Comunista não podemos nos omitir no momento do expurgo geral".

O deputado Raul de Oliveira Rodrigues, presidente da Comissão de Justiça, dará o parecer sôbre o projeto, antes de sua votação, verbalmente para adiantar a sua tramitação.

O CONTENTE

Os mais eufóricos, ontem, na Assembléia Legislativa, eram os suplentes dos deputados que serão afastados, principalmente o sr. Sebastião de Azambuja Ribeiro, suplente do PSB, que deu saltos de euforia quando tomou conhecimento da medida, através o líder da UDN.

Além dos deputados estaduais indicados pelo PC, conforme notificam os prospectos, que se encontram em poder do sr. Luís Brás (UDN), foram sugeridos pelo sr. Carlos Prestes: o senador Aarão Steinbruck e os deputados federais Adão Pereira Nunes e Dimistócletes Batista.

MOÇÕES A MILITARES

O deputado Bezerra de Meneses (PR) apresentou, ontem, moção de apoio irrestrito à candidatura do general Castelo Branco à Presidência da República. O documento, subscrito pela maioria dos parlamentares presentes, é do seguinte teor: "Os deputados com assento na Assembléia Legislativa do Estado do Rio, atentos aos interêsses da Pátria, neste momento grave para a nacionalidade, indicam aos ilustres representantes do Congresso Nacional, o nome do ínclito general Humberto Castelo Branco, para a Presidência da República, na certeza de que êsse ilustre militar possa retomar a plenitude da democracia brasileira dentro dos postulados do cristianismo".

O deputado Joadélio Codeço, líder da maioria, à frente de uma Comissão de Deputados, estêve, ontem, com o Comte. da ID/1, general Manoel Augusto de Carvalho Lisboa, quando fêz entrega de moção de aplausos pela sua conduta no Comando das Guarnições Militares do Estado.

Também o tenente-coronel Hugo de Sá Campelo Filho, secretário de Segurança Pública, recebeu, da mesma Comissão, idêntica moção, pela ação repressora que vem exercendo.

## *Deputado apresentou 'impeachment' de Badger: não teve receptividade*

NITERÓI — Com a justificativa de que os discursos do governador Badger Silveira, pelas Reformas de Base eram subversivos, e por ter participado diretamente da administração do ex-presidente João Goulart, o deputado Wilson Frederici (do Partido Democrata Cristão) entrou, ontem, na Assembléia Legislativa, com projeto de "impeachment", do governante fluminense.

O projeto, que contou sòmente com 5 assinaturas, não encontrou receptividade no Legislativo Estadual. Assinaram o projeto os deputados Wilson Frederici, Sá Rêgo e Paulo Hervê (UDN), Nicanor Campanário (PL) e Peixoto Filho (PR).

APOIO A BADGER

Alegando a condição de democrata e anticomunista do sr. Badger Silveira, os líderes do PSD e PSP continuam apoiando o governador e negam-se, terminantemente, a participar de qualquer movimento que vise a afastá-lo do govêrno. Os parlamentares José Kezen, Amil Nei Reichald (PSD), Valdir Medeiros e Aécio Nanci (PSP) lideram as fôrças contrárias ao "impeachment" do governador Badger Silveira.

Acreditam aquêles líderes que dificilmente os atuais oposicionistas ao chefe do Executivo fluminense conseguirão o seu afastamento.

CLERO COM BADGER

O governador Badger Silveira recebeu ontem, no Palácio do Ingá, o bispo de Nova Friburgo, dom Clemente Isnard, ocasião em que recebeu daquele prelado a solidariedade dos fiéis de sua diocese. Também o monsenhor Antônio Macedo, ex-arcebispo da capital fluminense, ora em Recife, manifestou, por telegrama ontem divulgado pela Agência Fluminense de Informações, a sua irrestrita solidariedade, e o seu testemunho das conveniências democráticas e cristãs do sr. Badger Silveira.

Por outro lado, agradecendo o apoio que vem recebendo da bancada pessepista, na Assembléia Legislativa, o governador Badger Silveira enviou ao governador Ademar de Barros telegrama de agradecimento.

## Onze comerciantes foram autuados: aproveitavam a crise e exploravam

NITERÓI — Em "batidas" realizadas, ontem, a SUNAB-RJ efetuou diversas autuações de firmas varejistas que, aproveitando-se do clima de intranqüilidade reinante na capital fluminense, vem atentando contra a economia e a saúde do povo.

As turmas de fiscalização, compostas de inspetores daquêle órgão controlador, autuaram em flagrante, por falta de tabelas, majoração e deficiência de pêso, as seguintes firmas: Armazém Paris, Mercado Popular, Panificação N. Sra. da Esperança, Açougue União, Casa São Jorge Ltda., Mercadinho Teresópolis, Balanças Fiel, Mercado do Povo, além da Panificação São Jorge Ltda., Padaria Vencedora Ltda., e Bar e Confeitaria Avenida, essas três últimas, encaminhadas à Delegacia de Economia Popular, por se tratar de majoração e deficiência de pêso.

Também na cidade de Resende os "comandos" da SUNAB-RJ, segundo informou à reportagem-DC, o sr. Maurício Rabelo, chefe de Gabinete da Presidência da Delegacia Regional, fêz valer a sua ação, procedendo a duas autuações.

As firmas autuadas pelo órgão naquela cidade são os Restaurantes Panorâmico e Italianinha, também, pelas mesmas infrações.

REUNIÃO

Adiantou, ainda, o sr. Maurício Rabelo que, durante o dia de ontem, o presidente da SUNAB-RJ, major Monteiro Filho, manteve encontro com o secretário de Segurança, coronel Hugo Sá de Campelo Filho, tratando de assuntos comuns aos dois órgãos.

"Entre os assuntos abordados pelas duas autoridades — salientou o sr. Maurício Rabelo — o mais importante diz respeito ao plano de distribuição de açúcar, quase em fase de normalização".

* SOCIEDADE-RJ — Décio Bernard

## *Mansão dos Conde é uma das 'Dez Mais'*

*Apresentamos, hoje, a residência de verão do industrial Fernando Conde, na aristocrática praia de Itacoatiara, escolhida como uma das bem montadas de Niterói.*

*Do bom-gôsto e o "savoir-faire" de Heloísa Conde (poetisa, escritora e mulher de sociedade), aliado à técnica de George Magalhães, resultou numa maravilhosa "vila" de recreio em linhas sóbrias e funcionais*

*O requinte nos detalhes construtivos e a perfeita integração do projeto ao meio ambiente, tornou a elegante mansão dos "Conde", ponto de reunião para "week-ends" de nomes "vips" das letras e do "society" da Guanabara.*

*De suas inúmeras viagens, sente-se desde o toque rajanée europeu (os azulejos coloniais e papéis pintados barrocos) até a rústica e exótica presença oriental (o revestimento dos salões é em palinha japonêsa) que contrasta vivamente com a pureza dos mármores venezianos do living.*

*Sendo Fernando Conde grande desportista, nota-se que o esporte teve influência no "decor" pelos troféus que se encontram em sala especial, juntamente com as peças abatidas por êle em safaris africanos.*

*Os jardins de grande beleza se estendem desde a casa até à beira-mar, sendo que cada aposento tem o seu jardim privado.*

*As mais expressivas figuras da alta sociedade brasileira têm encontro marcado, nos fins de semanas, na residência dos Conde, sempre recebido pela simpatia e hospitalidade de Heloísa, perfeita hostess.*

LEÕES

Ontem uma grande caravana composta de Leões e Domadoras seguiu para o Espírito Santo, a fim de tomar parte na Convenção Distrital que será realizada no período de 9 a 12.

Em maio, será na Bahia a Convenção Nacional dos Lions.

PATRÍCIA

Eufóricos, Angela e João Bosco Barros, com a chegada de Patrícia Maria. Os avós maternos Togo (Cotinha) de Barros e Manuel (Lourdes) Quadros Barros, não cabem em si de contentamento.

ALMÔÇO

O casal Gilberto Moisés ofereceu um almôço, quarta-feira passada, para comemorar a vitória da democracia reunindo alguns amigos.

COUNTRY

Animadíssimo o presidente Jairo Pombo do Amaral com as obras da nova piscina do Country Clube.

O dinâmico presidente do aristocrático clube entre os quais o jovem industrial Gilbran Moisés.

FRANCÊS

Matriculou-se na "Alliance-Française" de Niterói, a srta. Neli Bitencourt, que atualmente dedica-se ao estudo dêsse idioma.

Outra figura conhecida, a sra. Jacira Bitencourt, após ter regressado da Europa, também inscreveu-se no referido curso.

*Um detalhe da mansão dos Duque, apontada como uma das mais bem montadas de Niterói.*

## *Segurança resolve o problema do açúcar: 40 toneladas para o E. Rio*

NITERÓI — Em nota oficial divulgada ontem o secretário de Segurança Pública, tenente-coronel Hugo de Sá Campêlo Filho, esclarece que "procurando conter qualquer foco de provável perturbação da ordem pública e diante da intranqüilidade gerada no seio da população de Niterói em geral e em especial nos bairros mais populosos, decidiu emprestar todo o seu apoio à solução do problema criado".

Com êste objetivo, o chefe de Polícia já providenciou o transporte de 40 toneladas de açúcar do Rio para esta capital, em caminhões cedidos pela Secretaria de Segurança. O abastecimento será normalizado nas próximas horas.

INTEGRA

Eis a íntegra da nota oficial, assinada pelo tenente-coronel Hugo de Sá Campelo Filho:

"A Secretaria de Segurança Pública, procurando conter qualquer foco de provável perturbação da ordem pública e diante da intranquilidade gerada no seio da população de Niterói em geral e em especial nos bairros mais populosos, decidiu emprestar todo seu apoio à solução do problema criado com a falta de açúcar nas casas comerciais da cidade.

Com êsse objetivo e aquiescência do exmo. sr. governador do Estado, reuniu na Secretaria, em seu gabinete, as autoridades da SUNAB neste Estado, os produtores de açúcar e os líderes dessa indústria. Dessa reunião resultaram as seguintes medidas que serão colocadas em execução imediatamente:

1 — Transporte de 40 toneladas de açúcar do Rio para esta capital, o que já está se verificando em caminhões fornecidos por esta Secretaria;

2 — Entrega dêsse produto hoje às Usinas Nacionais para refinação imediata e venda à população;

3 — Retôrno ao funcionamento da Usina São Pedro, paralisada há algum tempo, com a valiosa colaboração do industrial Antônio Augusto da Paz, para a refinação, a prazo curto, de 1.000 sacas por dia;

4 — Liberação dos estoques retidos em Campos (cêrca de 250 mil sacas) para serem refinados pelas usinas fluminenses e, após, vendidos à população;

5 — Bloqueio da produção fluminense através do fechamento, pela Secretaria de Finanças, das barreiras estaduais, de modo a impedir a evasão do produto do território estadual;

6 — Proibição às prefeituras e entidades que requisitavam o produto diretamente à SUNAB, Usinas Nacionais e outras, ficando a distribuição a cargo dos fornecedores que, diàriamente, fornecerão a esta Secretaria a relação das entregas para efeito de contrôle e fiscalização por parte das autoridades policiais;

7 — Aumeno de 15.000 sacas de rama à Refinaria Piedade S/A na quota mensal para refino e venda à população fluminense;

8 — Além das entregas normais, nos dias 9, 10 e 11 do corrente, como medida de emergência, colocar no comércio mais 40 toneladas por dia por intermédio da Refinaria Piedade S/A;

9 — Transporte, hoje, em caminhão do DER, de 200 sacas de açúcar, de Campos para esta capital e entrega às Usinas Nacionais para imediato refino e consequente venda à população;

10 — Prioridade concedida pela STBG no transporte Rio-Niterói, para os caminhões transportadores de açúcar;

11 — Obtenção, no IAA, de mais 40.000 sacas do produto para o Estado do Rio de Janeiro; e

12 — Disciplinação da entrega do produto aos comerciantes estabelecidos nos bairros mais pobres, em caráter de alta prioridade.

Procedendo na forma acima, a Secretaria de Segurança Pública do Estado do Rio, que contou, na emergência, com a decidida e valiosa cooperação das classes produtoras, seus destacados líderes, autoridades da SUNAB, IAA, prestando sua colaboração ao govêrno do Estado, está certa de ter cumprido um de seus deveres demonstrando que a democracia possui armas e soluções para os problemas que intranquilizam a população, sem necessidade de agitação e recursos tão do agrado dos agitadores profissionais".

## Suspenso o racionamento no Norte-RJ

NITERÓI — O secretário de Energia Elétrica, sr. Heleno Nunes, determinou a suspensão dos cortes de circuito em todos os municípios do Norte fluminense. Explicou que o racionamento não se justifica mais, porque a barragem de Macabu já alcançou o seu nível normal.

## Barulho provocou o fechamento da FESN

NITERÓI — Depois de prender os estudantes Sérgio Mauro e Emanoel Sader, respectivamente, presidentes da Confederação Fluminense dos Estudantes e Federação dos Estudantes Secundários de Niterói, policiais da "Delegacia de Polícia Social" determinaram o fechamento da FESN, alegando que seus interventores faziam muito barulho e agiam com uma dose de infantilidade além do normal. A interventoria estava sendo exercida pelo estudante Sárgio Chacon, vice-presidente da entidade.

Na manhã de ontem, o capitão Homero Barreto, titular da DPS, liberou os secundaristas Sérgio Mauro e Emanoel Sader, depois de constatar que nada existia contra o presidente da COFES e que o estudante Emanoel ainda é menor. A sede da FESN voltou a ficar sôbre a guarda da polícia.

REUNIÕES

O Gabinete do secretário de Segurança Pública do Estado do Rio distribuiu à imprensa, a seguinte nota oficial:

"O secretário de Segurança Pública do Estado do Rio de Janeiro, face a atual conjuntura, não permite qualquer reunião estudantil em sedes de Diretórios ou em estabelecimentos de ensino.

A presente medida prende-se à necessidade de evitar a possibilidade de agitadores comunistas, infiltrados no meio estudantil, perturbarem tais reuniões, determinando conseqüências que, de modo algum, a Secretaria pode prever, caso seja chamada a intervir, para a fiel observância da proibição de reuniões.

Niterói, 9 de abril de 1964.

(a.) Hugo de Sá Campelo Filho — Tenente-coronel secretário".

*O capitão Homero Barreto (foto), delegado da DPS, não gostou da ação da interventoria da Federação dos Estudantes Secundários de Niterói e determinou (novamente) o seu fechamento.*

* FLAGRANTES — Antonino Marques

## Paulo Meira continuará no STBG: bons serviços

1 — O ministro da Marinha, almirante Augusto Hamann Rademaker Grunwald, confirmou, ontem, a permanência do almirante Paulo Meira, na Superintendência dos Serviços de Transportes da Baía de Guanabara. O almirante Paulo Meira permanecerá à frente do STBG, segundo fontes bem informadas do Ministério da Marinha, pelos seus elevados serviços prestados para a solução dos transportes marítimos entre Niterói, Guanabara e Paquetá.

2 — O ex-superintendente da SUPRA, sr. Pinheiro Neto, ao contrário do que se divulgou, ontem, continua prêso na Fortaleza de Santa Cruz. O sr. Pinheiro Neto está recolhido a uma enfermaria, por ter sido acometido de um mal súbito, anteontem, mas continua incomunicável.

3 — Existe um forte movimento entre os universitários fluminenses com a finalidade de substituir o professor Deoclécio Dantas pelo sr. Álvaro Sardinha na Reitoria da Universidade Federal do Estado do Rio. O movimento está encontrando reação, o que poderá provocar outra briga nos meios universitários.

4 — Fonte credenciada da Polícia Militar dava conta, ontem, que o vice-governador João Batista da Costa poderá ser prêso, a qualquer momento, em virtude das conseqüências advindas com a prisão do sr. Francelino França, presidente da entidade de classe dos ruralistas fluminenses. Admitem os policiais que se o sr. Francelino fôr prêso porque estêve, em 1949, na China, também o sr. João Batista, lá estêve e, por isso, deve ser detido para averiguações.

5 — Prisão "sui-generis": o camelô Inácio Pereira de Melo tinha montado, na Avenida Amaral Peixoto, um telescópio e cobrava 50 cruzeiros a quem quisesse ver os astros. A Polícia, considerando a atitude do camelô suspeita, prendeu-o para averiguações.

6 — A atitude um pouco afoita de um repórter que levou da DPS uma fotografia da milionária Dana de Tefé, encontrada numa célula comunista, levou o capitão Homero Batista, titular daquela Delegacia, a proibir a permanência de jornalistas no interior da Delegacia de Polícia Social.

## *Maronitas apóiam Badger Silveira*

NITERÓI — O governador Badger Silveira recebeu carta do bispo dos Maronitas do Brasil, dom Francisco Zayek, de agradecimento pela recepção proporcionada, por ocasião de sua visita pastoral ao Estado do Rio.

Na oportunidade, S. Rvma., diz reconhecer no chefe do Executivo fluminense, um governador católico, democrata convicto e contrário às idéias estranhas à igreja.

INTEGRA

São os seguintes os têrmos da missiva: "Sr. Governador: Antes de mais nada, desejo excusar-me perante V. Exa., pelo fato de, só agora, ter tido a tranquilidade necessária para agradecer-lhe a recepção que me proporcionou, na oportunidade de minha visita pastoral à bela capital fluminense.

Naquela ocasião, recebido que fui com as honras de Príncipe da Igreja, tive a grata satisfação de colhêr as mais distintas referências sôbre a pessoa de V. Exa., como governador católico, bom chefe de numerosa família, democrata convicto e contrário às idéias estranhas à nossa Igreja.

Tenho em permanente lembrança aquêle espírito de grande respeito com que V. Exa. me recebeu, bem como o exemplo edificante que deu com sua participação no Santo Sacrifício e cerimônias do dia, não obstante suas numerosas obrigações.

Na esperança de poder ainda ter a felicidade de ser recebido por V. Exa., em outra visita pastoral que venha a empreender futuramente, quero deixar consignados aqui os meus mais calorosos votos de felicidade a V. Exa. e pelo sucesso de sua administração, que é impregnada dos mais altos ideais cristãos. Ass. Francisco Zayek (Bispo dos Maronitas do Brasil)".

MIRACEMA — E. Quintanilha

## Confiança no futuro aumenta a produção

Numerosos lavradores de Miracema e de outros importantes municípios agrícolas do norte fluminense manifestaram absoluta confiança no futuro democrático do país, salientando que essa garantia lhes permitirá doravante trabalhar com tôdas as fôrças no sentido de aumentar a produção e elevar seus próprios níveis de vida. A região norte do Estado do Rio é hoje um dos principais celeiros do país, mercê da implantação de uma agricultura racional que é acompanhada, por outro lado, pela pecuária, tanto de corte como de leite, igualmente desenvolvida e progressista. Para garantir o êxito do ano agrícola em curso, esperam os fazendeiros do norte fluminense obter a execução de um amplo plano de ajuda técnica e creditícia que, segundo êles, poderá pelo menos duplicar o volume bruto da produção agropecuária fluminense.

OUTRAS

O Instituto Brasileiro do Café possui no município terrenos que não são mais utilizados desde a extinção do antigo Departamento Nacional do Café. Os mencionados terrenos, ficando dentro da zona urbana, constitui atualmente um entrave ao crescimento urbano e a sua utilização pela Prefeitura permitirá a execução de um plano urbanístico de grande alcance, dada a amplitude e a excelente localização da área. O prefeito de Miracema, sr. Jamil Cardoso, ao que tudo indica, entrará em entendimentos com o IBC, para que sejam cedidos gratuitamente à Municipalidade.

•

UM FATO EM FOCO — Circulavam rumôres, ontem, na Assembléia Legislativa, que se fôr mantido no Govêrno Estadual o sr. Badger Silveira, uma de suas secretarias pertencerá a um miracemense, cujo nome é ainda mantido em segrêdo e, do contrário, se houver uma mudança e fôr implantado uma interventoria no Estado, o Secretário de Segurança será o sr. Altivo Mendes Linhares, ex-prefeito de Miracema.

•

OUTRAS NOTÍCIAS — Foi nomeado pelo governador Badger Silveira, o sr. Expedito Linhares para exercer o cargo de delegado de Santo Antônio de Pádua. O sr. Linhares é outro miracemense que, com a vitória dos democratas, passa a exercer cargo de confiança. • O vereado Salim Bouissa sofreu uma delicada operação. Desejamos ao edil o seu pronto restabelecimento. • O vereador Geraldo Rossi, em discurso pronunciado na última reunião, pediu a "todos os vereadores que possuem anéis devem renunciar ao cargo". "Eles, disse o sr. Rossi, pensam que são os donos da Câmara". Por hoje é só... E conheça Miracema.

AJUDE O ESTADO A FAZER MAIS OBRAS

Deposite no BANCO DO ESTADO DO RIO DE JANEIRO

# *Flávio: Marcial não tem condições psíquicas*

## S. Cristóvão escondeu seu goleador do Fla

O "ôlho clínico" de Danilo funcionou, e o São Cristóvão, andando mais depressa que o Vasco e acabou acertando bases financeiras para a contratação do atacante paulista Valdemar mas teve de escondê-lo dos Flamengo, no conjunto de ontem, tão logo o jogador marcou seu segundo gol, em virada espetacular, pois os homens do futebol rubro-negro começaram a "encostar" no alambrado tecendo comentários favoráveis a atuação de Valdemar.

Após o treino dos "cadetes", o presidente Adilson Teixeira chamou o jogador e lhe ofereceu por um contrato de um ano ordenados mensais de Cr$ 60 mil, mais casa e comida, o que o jogador considerou muito pouco, mas após nova conversa secreta, resolveu assinar com o clube alvo, o que deverá acontecer hoje, pela manhã, em Figueira de Melo.

**DURVALINO E JURACI**

Entre os que estavam no Vasco e foram dispensados por Duque, dois já estão contratados. Juraci, quarto-zagueiro baiano, irmão do zagueiro Edson que está na Argentina, voltou para o Vitória, da Bahia, com um contrato de um ano, com passe livre ao fim do compromisso. Juraci recebeu luvas de Cr$ 800 mil, e ordenados de Cr$ 100 mil.

O jogador disse ontem que ficou feliz com sua volta à Bahia, pois é casado, tem uma filha, e como não ganhava no Vasco o suficiente para mandar vir para o Rio dona Bernadete, sua espôsa, e a filhinha, Maria das Graças, preferiu voltar à terra, onde ainda ficará à frente do armazém de secos e molhados que tem em Salvador.

Após a conversa que teve em São Januário com o representante do Cruzeiro, de Pôrto Alegre, Durvalino viajará hoje, por via aérea, para assinar contrato com o clube gaúcho. O atacante já acertou que receberá ordenados de Cr$ 100 mil, e que o contrato terá a duração de oito meses, com passe livre ao fim do compromisso. Apenas as luvas ficaram para serem discutidas em Pôrto Alegre, pois o jogador quer Cr$ 700 mil e o clube ofereceu Cr$ 500 mil.

**"CADETES" TREINARAM**

Durante 60 minutos, Danilo Alvim, o nôvo técnico dos alvos, deu um treinamento coletivo para seu nôvo time, com os reservas vencendo os titulares por 1x0, sendo que para hoje foi marcado nôvo coletivo. Já que Danilo julga que o quadro precisa urgentemente ser ajustado.

**OS DOIS QUADROS**

Eis como treinaram assim constituídos os titulares, perdedores da prática, com Balbino, Ari, Renato, Elton e Moisés; Válter e Jair; Jorge, Tinhinho (Valdemar), Aladim e Emir. Os reservas com Franz (Pichau) Edson, Aílton (Anderson), Roberto e Hermínio (Lucinho); Augusto, Mota (Antônio), Guina, Artoff, Valdemar e Rubens.

## Amanhã o "Início" da Cx. Econômica

A Associação Atlética Caixa Econômica promoverá amanhã, ao meio-dia, no campo do Botafogo de Futebol e Regatas, o torneio início de futebol entre dez equipes representantes de diferentes serviços da Caixa. E' o primeiro campeonato que se realiza após alguns anos de recesso nas atividades desportivas internas.

Da programação oficial da solenidade consta a execução do Hino Nacional, o hasteamento da Bandeira, juramento do atleta, sorteio de brindes no valor de Cr$ 50 mil entre os adquirentes das tômbolas em favor do Clube do Otimismo, saudações do presidente da Associação Atlética e do presidente da Caixa e desfile das equipes participantes do torneio início, que começará a seguir.

**ENTRADA E DESFILE**

Segundo a programação aprovada pela AACE, as equipes entrarão em campo sob acordes marciais, anunciadas por altofalantes. O capitão de cada time levantará a mão direita em saudação ao público, até à formação final no gramado.

(Conclui na 11.ª página)

**"Raiva" pode prejudicar**

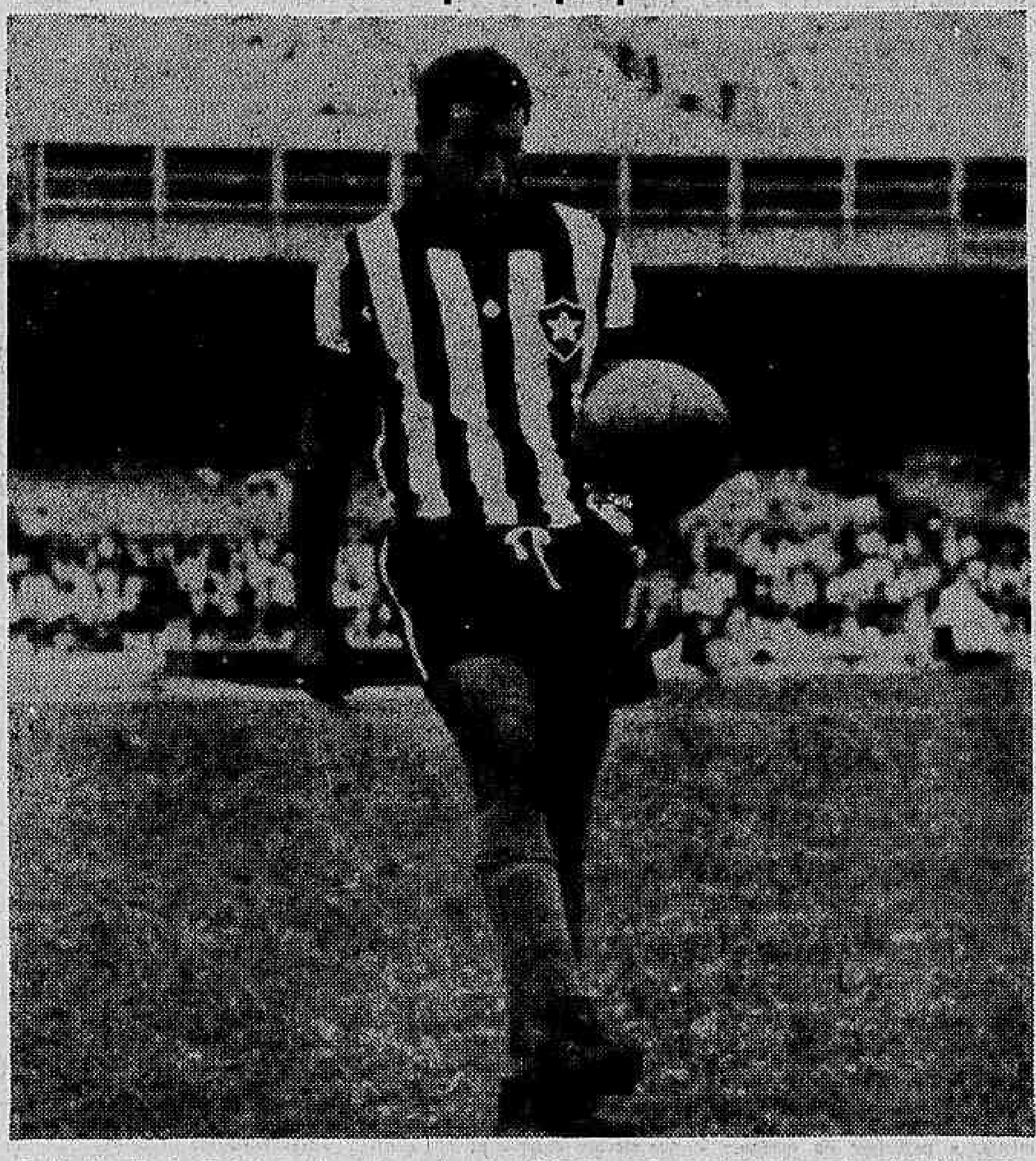

*O técnico Zoulo Rabelo está preocupado com Gérson, pois o atacante vai enfrentar pela primeira vez o seu ex-clube e está com "treme nda raiva" e isso pode, diz o técnico, prejudicar o seu rendi mento técnico.*

"Sei que o Marcial está com a razão, e que de há muito vêm lutando para conseguir sua matrícula na Faculdade de Medicina, o que é muito louvável. Entretanto não posso colocar em jôgo, um arqueiro, que por melhor que seja, não deve estar em condições psicológicas normais para um grande embate e que, além do mais, não treinou esta semana, o que não aconteceu com Valdomiro, que está em muito boa forma. Vamos ver se Marcial volta mesmo amanhã (hoje) e aí, estudarei o caso com carinho, para dizer, quem realmente jogará", declarou Flávio Costa a nossa reportagem ontem pela manhã em Figueira de Melo.

O caso de Valdomiro, no entanto, não está resolvido na Gávea, pois o jogador declarou que se prontificava a jogar numa emergência, mas que não tinha resolvido sua situação no Flamengo, já que seus pais exigem que continue a estudar tanto assim que o sr. Gunnar Goranson vai na próxima semana, com o craque para Curitiba, tentar demover os pais do craque e se não conseguir, emprestar o jogador ao Atlético Paranaense até que termine o curso de Educação Física.

**TITULARES VENCERAM**

O treino realizado pelo Flamengo ontem de manhã em Figueira de Melo levou ao "estadinho" do São Cristóvão uma verdadeira multidão que não se cansou de aplaudir os craques da Gávea.

Os titulares venceram por 3 a 1, com tentos de Paulo Chôco, Aírton e Osvaldo I, cabendo a Fefeu, assinalar o gol dos reservas. A equipe titular formou com Marco Aurélio, Murilo, Luís Carlos, Joubert e Paulo Henrique; Carlinhos e Nelsinho (Gilberto); Espanhol (Barbosa), Aírton (Hipólito), Paulo Chôco (Beirute) e Osvaldo I.

**CANCELADOS MESMOS**

Aristóbulo Mesquita, do Departamento Técnico rubro-negro, confirmou à reportagem, que mesmo com a insistência de Londrina e Itajaí, as partidas que o quadro da Gávea realizaria naquelas cidades foram definitivamente canceladas.

## "LUSA" SEGUIU PARA ENFRENTAR "ESTIVADORES"

Para estrear ontem mesmo a noite em Maceió contra a equipe dos Estivadores Futebol Clube, seguiu ontem, às 9 horas da manhã, pela Varig, a equipe "lusa" carioca, que levou como treinador Sebastião Pereira do Araújo, recentemente aprovado na Escola Nacional de Educação Física, sendo que se a equipe aprovar em suas mãos, ao mesmo será entregue.

A Portuguêsa carioca ainda não tem o roteiro que deverá obedecer nesta excursão ora iniciada no Norte e Nordeste brasileiro, mas o empresário Hélio Pinto, responsável pelo "giro", prometeu a direção da lusa carioca, mandá-lo o quanto antes.

**VOLIBOL:**

## Mineiras vencem as cariocas no "Brasileiro"

BRASÍLIA — As finais do Campeonato Brasileiro de Volibol foram iniciadas com quatro jogos. As môças de Minas Gerais derrotaram as da Guanabara por 3 a 1, depois de estarem perdendo o primeiro set, para vencer os outros três. Os parciais foram de 14x16, 15x6, 15x9 e 15x11.

No outro jôgo, São Paulo ganhou de Brasília por 3 a 0, no feminino, e o Rio Grande do Sul derrotou Brasília, masculino, por 3 a 0 também.

Para hoje estão programados os seguintes jogos:

No Ginásio Santo Antônio — Rio Grande do Sul x São Paulo (feminino) e Distrito Federal x São Paulo (masculino). No Iate Clube — Distrito Federal x Minas Gerais (feminino) e Rio G. do Sul x Minas Gerais (masculino).

Amanhã, no Ginásio Santo Antônio — Guanabara x Rio Grande do Sul (feminino) e São Paulo x Rio Grande do Sul (masculino). No Iate: Minas x São Paulo (feminino) e Guanabara x Minas (masculino).

Domingo, no ginásio Santo Antônio — Minas x Rio Grande do Sul (feminino) e Distrito Federal x Guanabara (masculino). No Iate Clube — Distrito Federal x Guanabara (feminino) e São Paulo x Minas Gerais (masculino). — (DC-SP)

# *Gérson com 'raiva' do Fla e Nilton Santos quer jogar*

A voltade de Nilton Santos e as necessidades do time em contar com sua presença no clássico de amanhã, no Maracanã, são as únicas armas com que conta o médico Lídio Toledo para superar até mesmo os seus prognósticos, e colocar em perfeitas condições físicas o mais completo jogador de defesa do Brasil, debelando totalmente a distensão muscular da coxa direita de Nilton.

Outra grande preocupação do técnico Zoulo Rabelo é saber como reagirá Gérson ao enfrentar seu ex-clube pela primeira vez, tendo em vista que o jogador ao deixar o Flamengo o fêz com raiva do clube e, principalmente de seus dirigentes, pela série de inverdades criadas para justificar a necessidade de vendê-lo e apurar bom dinheiro.

**CLIMA DE DESCONFIANÇA**

Apesar do exemplo do Vasco, que dispensou sete jogadores de uma só vez sem fazer ameaças ou publicidade destrutiva, o Botafogo organizou uma lista de dispensa e, o que é pior, não a divulgou, fazendo com que cada um dos jogadores que não figuram entre os titulares e considerados suplentes de primeira linha, fiquem preocupados com o corte.

A "Barca", como é chamada a lista do corte, virou fantasma em General Severiano, rondando assustadoarmente aos possíveis candidatos, que já não têm tranqüilidade nem mesmo para treinar.

Com respeito ao corte, a única coisa concreta que se sabe, é que muito poucos terão passe livre, e assim mesmo se depois das primeiras investidas dos clubes pretendentes a reforços, seus nomes continuarem esquecidos.

Se surgir um pretendente sôbre alguns dos componentes da "Barca", o jogador passará a ser considerável como possível de venda e então passível de venda, e então não receberá passe livre. Caso contrário, não aparecendo mesmo comprados nas primeiras investidas, então o jogador será liberado. O número de dispensáveis, 15 jogadores, é o que mais assusta, pois o plantel do Botafogo não é tão grande a ponto de tirar da cabeça dos menos "cobras" o mêdo de ser dispensado como superado ou sem futuro.

## Ameaça de 'rôlha' quase gera crise em S. Januário

Uma ordem mal interpretada quase gera uma "guerra" entre o treinador Duque, do Vasco da Gama, e os jornalistas responsáveis pela cobertura noticiosa do clube. Duque dividiu o treino de ontem em duas partes, realizando primeiramente um treino técnico no campinho do Departamento Infanto Juvenil, localizado ao lado das quadras de basquete e futebol de salão. Ao passar pelo Departamento Médico, pediu que fôsse evitada a passagem de estranhos por ali, e ao fim até os jornalistas foram barrados.

Sabedor do fato, um nosso companheiro foi procurar o diretor Artur Pereira Rajão e o técnico Duque, ficando ainda esclarecido que o treino não era secreto, e que a imprensa não estava "barrada". Duque disse que, tendo em vista não haver no local, espaço para torcida temendo a invasão do campinho, determinou que não fôssem acesso torcedores e curiosos, mas como disse "não deixem passar ninguém", os empregados do clube julgaram, sem maldade, que também os jornalistas estivessem impedidos.

**ONDA CONTRA MARIN**

O dirigente Artur Pereira Rajão tranqüilizou o massagista Marin quanto ao noticiário surgido sôbre a contratação de Assis e Bento Mariano para seu lugar. O dirigente desmentiu a substituição do massagista, esclarecendo que os dois nomes citados poderiam ser contratados para completar o quadro, mas nunca para substituir o titular que, na opinião do médico José Marcozzi, corresponde plenamente em todos os sentidos.

Além do mais há como empecilho à substituição de Marin o fato do massagista ser diplomado, o que lei em vigor, pela qual o Serviço Nacional de Fiscalização da Medicina impede o exercício da profissão aos não diplomados, Marin, já ter ficado temeroso, pois com a fase boa que o Vasco está atravessando, não é de estranhar que surjam candidatos ao seu pôsto.

Na oportunidade em que o assunto foi tratado, o diretor Rajão quis saber do médico José Marcozzi o que falta para o Departamento Médico funcionar na base do perfeito. Disse o médico que duas medidas são urgentes. A centralização dos serviços, e a nomeação urgente de um diretor médico para o Departamento.

**ROSA BRANCA NO VASCO**

O craque Rosa Branca, da seleção nacional de basquete, está para ingressar no Vasco. O jogador estêve ontem em São Januário e conversou com o vice Alberto Rodrigues, acertando "ponteiros" com o presidente Lopes. Ontem mesmo foi enviado um ofício ao Palmeiras no qual o Vasco pede licença para processar a transferência do atleta.

Na oportunidade, disse Rosa Branca que no clube, o Vasco ainda é o grande assunto pois nenhum dirigente se conformou, mas ainda não se compreendia a razão empreendida pela equipe que levou o 0x2, ao brilhante 3x2 de sábado último.

Duque adiou para a próxima semana a estréia do Livro do Ponto, pois o livro encontrado precisa de algumas adaptações, que serão feitas esta semana. Duque recebeu ontem também a balança nova, para uma fiscalização mais perfeita do pêso dos jogadores, antes e depois dos treinos.

**CASO MÁRIO**

O procurador de Mário, sr. Lourival, discutiu com Lopes, finalmente, o impasse existente entre o jogador e o clube. Lourival disse que levará sua ordem de que uma atitude em defesa de sua moral, para que fique esclarecida e o Vasco cumpra sua palavra.

Julgado o caso Mário na última instância, que deverá ser a Justiça do Trabalho Lourival entende, que deve ser o presidente, de que o jogador confirmará cerrando de vez a questão. Se isto não acontecer, o Vasco se recusar a excelente proposta que tem para ingressar no futebol português, conforme foi cientificado por Oto Glória.

Massinha levou ontem o contrato de locação da sua nova residência, para o presidente Lopes assinar, o que correu sem contratempos. O diretor Artur Pereira Rajão e o vice Lopes também assinado como testemunhas. Massinha irá residir em Caxias, na Rua Chaco, 129, próximo à estação.

Hoje à tarde, o diretor Artur Pereira Rajão estará correndo as principais lojas de brinquedos da cidade, para comprar jogos, blocos de batalha naval, e um jôgo de bingo, para substituir os jogos carteados na concentração.

**VALTINHO INOCENTE**

O jogador Paulinho, que foi lesado pelo ex-técnico de Valtinho, o indivíduo Krause Cavalcanti Ribas em Cr$ 49 mil, é o ponteiro esquerdo da equipe juvenil, e não o zagueiro direito dos profissionais, como ontem foi divulgado. O esclarecimento foi prestado pelo fotógrafo Homero, que já levou o caso ao conhecimento d 2.º Distrito Policial.

Sabedor de que fôra envolvido nos comentários, o jogador Valtinho foi procurar o treinador Duque, e disse nada ter com o assunto, pois quando apresentaram Krause, dissera apenas ter sido seu advogado, sem contudo avaliar a conduta ou a moral de Krause. Mesmo assim Valtinho disse estar surprêso com o acontecido, pois jamais ouvira qualquer reclamação contra a honestidade de Krause.

O diretor Rajão esclareceu que o Vasco não está enganando o jogador Geraldo, craque do futebol de areia do clube Real Constant. Disse que o jogador não aprovou nos testes, mas como tem um bom futebol e o Vasco está com seu elenco desfalcado, Geraldo concordou em continuar colaborando, pois Duque considerou útil sua presença, porque joga na bola e concorda em só entrar no conjunto quando é preciso.

**VASCO CONCENTRADO**

Visando nova vitória, domingo, no Maracanã, contra o São Paulo, Duque concentrará hoje, após o apronto da semana, os 17 jogadores que compõem o elenco pró "Rio São Paulo". Apenas na última vaga existe dúvida entre Maranhão (ainda uma esperança) e Milton.

Além dos dois jogadores citados, estão convocados Marcelo, Massinha, Brito, Fontana, Pereira, Odmar, Lorico, Zèzinho, Saulzinho, Célio, Sabará, Ita, Joel, Barbosinha, Joãozinho e Mário. Como o Vasco volta a jogar no Maracanã, quarta-feira, contra o Botafogo, os jogadores serão liberados domingo, nos vestiários, voltando a concentrar-se têrça-feira.

A menu foi assim organizado pelo médico Marcozzi: Café da manhã para amanhã e domingo, às 8 horas — café com leite, pão, queijo, ôvo cosido, geléia de mocotó e presunto.

Almôço de hoje, às 12 horas: — rabada com agrião e batatas, arroz, feijão prêto, bife, refrigerante, banana da terra (frita) e café.

O médico Marcozzi vai examinar os judocas do Externato São José. Sabedor de que Marcozzi é pai do aluno Fabiano Tadeu o Irmão Amorim, que controla o esporte no colégio, tratou de conseguir a colaboração do médico vascaíno.

## JH deu "pito" em Falcão que pede perdão

O sr. Mendonça Falcão, presidente da Federação Paulista de Futebol tentou ontem de tôdas as formas, usando o telefone de hora em hora, para desmanchar a péssima impressão causada com suas declarações à imprensa, nas quais criticava a política do presidente João Havelange, o que lhe valeu um "pito" enérgico do presidente da CBD, além do "corte" das futuras grandes decisões sôbre o futebol brasileiro, nas quais sempre teve acesso por questões de respeito ao prestígio do futebol que representa.

Havelange procurou várias vezes localizar Mozart Di Giorgio, que estava de madrugada. Não o conseguindo, pediu a quem o atendia para solicitar de Mozart o favor de interceder junto ao presidente Havelange, com o objetivo de desmentir o que dissera aos jornalistas de São Paulo baseando na prestígio que tem junto à CBD e com o fato de não desejar um afastamento da cúpula da entidade. Falcão perderá totalmente o prestígio e será o confrontador.

# *Falcão desnorteado volta atacar a CBD*

SÃO PAULO — O sr. João Mendonça Falcão, presidente da Federação Paulista de Futebol, ao mesmo tempo em que tenta desmentir declarações que lhe foram atribuídas e estampadas na edição do dia 7 do corrente na página de esportes no jornal "Fôlha de S. Paulo", volta a atacar a Confederação Brasileira de Desportos e seus dirigentes.

Em entrevista concedida ontem ao matutino especializado "A Gazeta Esportiva", assinado pelo repórter Emílio Colela e feita antes do rompimento do sr. João Havelange com êle (Mendonça Falcão) e o sr. Paula Machado de Carvalho. Todavia, agora, Mendonça Falcão, tenta desmentir novamente.

**"CAPRICHOS PESSOAIS"**

Na entrevista ao matutino paulista — que leva o título "Futebol Brasileiro não pode atender a caprichos pessoais" — o sr. Falcão afirma:

"Francamente, cada vez mais me convenço que os dirigentes da CBD está agindo com um pouco de falta de tato. Veja que desde que indicaram o meu particular amigo, senhor Paulo Machado de Carvalho para a chefia da seleção, o assunto começou errado, pois não se compreende que a indicação de alguém para chefiar e impor ao chefe condições de como dirigir, inclusive dando-lhe companheiros, sem antes ouvi-lo. Erradíssimo, como se pode verificar".

Depois de muitas considerações, o sr. Falcão continua o relato:

"Francamente, a CBD procura criar um clima de "guerra" que não temos interêsse em mantê-lo. Um milhão de vêzes já fiz ver aos dirigentes da entidade nacional, a impossibilidade total de a mesma fazer os jogos com Portugal, pois os clubes precisam excursionar e não podem ficar à espera dos seus jogadores. É um absurdo uma seleção bicampeã mundial ir a Portugal para fazer um jôgo.

Mais adiante o dirigente afirma:

"Ora, estamos num regime profissional e não se compreende tamanho absurdo. Temos a impressão de que os próprios clubes, se veriam na contingência de recusar os seus atletas, caso os mesmos não ficassem liberados no máximo até o dia 10 de junho".

Presente à entrevista de Mendonça Falcão na sede da FPF, o sr. Paulo Machado de Carvalho aproveitou o repórter e confessou:

— "Todos os esportistas de São Paulo e do Brasil se recordam que da primeira vez que a seleção da Rússia veio ao nosso País, fui contra a decisão da CBD, pois foi uma afronta à nossa administração futebolística em que o calendário foi passado para trás, apenas para atender pedido isolado".

Depois, publicando seu telegrama ao sr. Havelange, no qual êle diz que sua saída é irreversível, o sr. Paulo Carvalho diz que mais uma vez a CBD não pode patrocinar que os russos joguem no Brasil.

**AGORA QUER HARMONIA**

No mesmo jornal em que atacou a CBD — "Fôlha de São Paulo" — na edição de hoje, o sr. João Mendonça Falcão diz que pretende harmonia, afirmando que "a sua participação no caso, criado com assuntos relacionados à formação do selecionado que intervirá na Taça das Nações, foi dirigida no sentido de harmonizar, em benefício do próprio futebol".

Em decisão, ontem, o presidente da FPF, tendo em vista a recusa do sr. Havelange em estar em S. Paulo, resolveu cancelar a reunião programada para amanhã, na FPF, para solução de problemas que envolviam a organização do selecionado. (DC-SP).

## Flu dilatou o prazo para venda de Altair e Marinho

Devido ao presidente do São Paulo, sr. Laudo Natel, ser vice-governador do Estado de São Paulo, e estar assoberbado com a política, o sr. Carlos Nascimento, resolveu dar até amanhã um prazo para que seja resolvido o caso de Jair Marinho e Altair, quando então, terminado o prazo, a proposta do Corintians para a compra de Altair será levada em consideração.

Hoje pela manhã, nas Laranjeiras, o Fluminense, que ontem realizou um treino individual seguido de "dois toques", fará o seu coletivo, que servirá de apronto para a partida de domingo contra a Portuguêsa de Desportos no Pacaembu, embarcando amanhã à noite de tren para a capital paulista, regressando também por via férrea, logo após a peleja.

Eis como seguirá a delegação do Fluminense para São Paulo: chefe, Alberto Ferreira da Silva; diretor, Wilson Xavier; médico, dr. Dourado Lopes; massagista, Antônio Nicolau; técnico, Solich e os seguintes atletas Márcio, Edson, Carlos Alberto, Procópio, Altair, Nonô, Dari, Oldair, Luís Henrique; Joaquinzinho, Ubiraci Moraes, Pipico, Escudinho, Beto e Calazans.

A concentração do Fluminense, será iniciada hoje à noite, às 22 horas, no palacete da Rua das Laranjeiras, e a equipe provável para a partida de domingo será a seguinte: Márcio, Carlos Alberto, Procópio, Altair e Nonô; Oldair e Joaquinzinho; Ubiraci, Moraes, Pipico e Escurinho.

## Rosa Branca no Vasco Fla perdeu a parada

**1** — Elementos ligados ao "staff" do presidente Manuel Joaquim Lopes informam ao cronista que o Vasco entrou no páreo pela conquista do bicampeão mundial Rosa Branca, pretendendo tirar o Flamengo da jogada com um convite mais rápido e sobretudo mais positivo. Rosa Branca encontra-se em litígio com o Palmeiras e está na iminência de ser punido pelo seu clube em face da briga travada com o técnico Francisco Brás. Segundo apuramos, Rosa já entrou em entendimentos com o diretor vascaíno Alberto Rodrigues e a sua transferência para São Januário poderá verificar-se nas próximas 24 horas.

**2** — Quando encerrávamos os nossos trabalhos iniciava-se na sede da FMB uma reunião de juízes e dirigentes da entidade para resolverem o problema das taxas de arbitragem. Se houver acôrdo, o Campeonato Carioca dos Primeiros Quadros Masculinos poderá começar hoje.

**3** — Para a primeira rodada do certame carioca masculino, programado para hoje, a FMB organizou a seguinte noitada: Vasco x Grajaú T.C., juízes: Benedito Bispo e J. Moutinho; Flamengo x Clube Municipal, juízes: Aldo Montenegro e Vitélico Ramos; Tijuca T.C. x Vila, juízes: Paulo dos Anjos e Raul V. Machado; AABB x Florença, juízes: João N. Macedo e Mário N. Leal; Fluminense x América, juízes: Carlos Coutinho e Roberto V. Machado e Mackenzie x Botafogo, juízes: Manuel Tavares e Milton Gouveia. Os clubes apontados em primeiro lugar têm mando de campo. Horário: Juvenis: 19,45 horas e Principal: 21 horas.

**4** — Sôbre o 4.º Campeonato Mundial Feminino a iniciar-se no próximo dia 18 no ePru, temos os seguintes informes: 1.º — A Delegação Brasileira partirá para Lima no dia 16 num Caravele da Varig. 2.º — Participam treze países e a fase de classificação começará no dia 18 nas cidades de Tacna, Chiclay e Arequipa, acabando no dia 21. 3.º — A partir do dia 23, os seis classificados e mais o Peru como "BYE", disputarão o título mundial na quadra adaptada numa das cabeceiras do Estádio Nacional de Lima. 4.º — Os seis perdedores farão um Torneio de Consolação na cidade de Iquitos. 5.º — As

(Conclui na 11.ª página)

## AS ORELHAS ARDEM

Sandro Moreira, engraçadinho, me telefonou, ontem: "Seu Super, o Botafogo já mandou fazer as faixas de campeão de futebol de 1964". Pensei que o Sandro estivesse brincando. Mas êle confirmou: "Mandou fazer as faixas, sim. O Botafogo já é campeão de 1964, pode escrever". Perguntei, humilde: "Mas como você pode garantir isso?" E Sandro Moreira, bem calmo: "... é fácil: pela História..." E arrematou: "... todo ano de GOLPE o Botafogo é campeão, uai..." Puxa.

•

**Mas tem também minha conversa com o presidente do Flamengo, Fadel Fadel. Eu: "Fadel, e o caso Marcial?" Fadel: "... Bem, o caso Marcial está complicado. Êle foi embora pra Minas e disse que não volta". Eu: "E como você encara isso?" Fadel: "Bobeei, seu Super... Bobeei muito..." Eu: "Por quê?" E Fadel: "... Quando eu vi as coisas se complicando eu tinha que estar prevenido que o Flamengo ia levar êsse GOLPE do Marcial..." Fadel, berrando: "... e logo um GOLPE que vinha de Minas... eu bobeei muito..."**

•

**A notícia do dia é a briga do doutor Havelange com o doutor Mendonça Falcão. O doutor Mendonça Falcão, figura folclórica do futebol, disse coisas do doutor Havelange. O doutor Havelange danou-se definitivamente e rompeu com o dr. Falcão. O dr. Havelange declarou aos jornalistas que não ia mais dar bola ao dr. Falcão. Aí o dr. Falcão danou-se, pegou o telefone de São Paulo, ligou pra CBD e mandou êste recado: "... diga ao Havelange se êle me chatear muito eu desço pela estrada Rio-São Paulo, acampo no Maracanã e DERRUBO ÊLE..."**

•

José de Almeida é o funcionário mais antigo do Fluminense e o que está por dentro de todos os assuntos. Por isso que o repórter Artur Paraíba foi a Zé de Almeida perguntar: "Zé, o Solich cái ou não cai?" Zé de Almeida passou a mão pelos cabelos e disse sério: "... olha, Paraíba, pra te falar a verdade, até agora já CAIU TUDO... menos o Solich...". Huuuummm!

•

**O goleiro Marcial mandou-se para Belo Horizonte e deixou a Gávea. Diz que foi estudar. O Flamengo não providenciou sua transferência. Marcial esperou, esperou, agora foi embora e nem deixou bilhete dizendo adeus. Acontece que o Flamengo mandou Valido atrás de Marcial. Valido telefonou de Belo Horizonte para Fadel: "Presidente, o Marcial está relutando em voltar". Fadel: "Procure convencê-lo, Valido. Diga que nós vamos dar um jeito". Valido: "Não adianta, êle está intransigente, grita, berra, dá sôco na mesa e diz que não volta". Passou um segundo e falou: "Aliás, presidente, desde o dia 1.º de abril que MINEIRO DEU AGORA PRA FALAR GROSSO" — Sem comentário n.º 789.**

SUPER XX

## PELO MIOLO DA RAIA

OSCAR VAREDA

* Situação continua crítica na Gávea com a epidemia de tosse.
* Eleições do JCB tem candidato para vencer com facilidade.
* Nenhum caso ainda de tosse registrado nos boxes de um treinador.

...E a tosse continua e, agora, com febre também. — Os casos vão aumentando dia-a-dia. — Basta olhar para a pista nos matinais e contar quantos cavalos estão em galopes preparativos.

Alguns observadores, entre êles experimentados jóqueis e treinadores, já declaram abertamente que as corridas desta semana estão ameaçadas e que dificilmente as próximas poderão ser organizadas. — São opiniões de quem está realmente por dentro de tudo.

**Sábado próximo o velho Quitandinha local de apostas do Jóquei Clube de São Paulo no centro da cidade, completamente remodelado será entregue, de novo, ao público.**

A Rádio Eldorado já anunciando para o próximo dia 18 a estréia do seu roteiro 64. — Duas novas atrações nas transmissões diretamente da Gávea. — A sua audiência, cada vez maior, ditando êstes melhoramentos.

**A situação política para as próximas eleições no JCB vão colocando o candidato da situação, o atual presidente F. E. Paula Machado, com chance completamente tranqüila para sua reeleição.**

A desistência do candidato Euclides Aranha Neto, sem a menor chance, concentrou a oposição em tôrno do nome do sr. Luís Toledo. — Mas êste com menos possibilidades ainda do que o outro.

**Basta lembrar que o sr. Aranha Neto ainda congregava elementos do extinto Jóquei Clube Guanabara em suas fileiras, fato que não acontece com o sr. Luís Toledo que, positivamente, não merece a simpatia daqueles elementos. Já que na época em que funcionava a Ilha, apesar de ser indicado como diretor, nunca apareceu no Hipódromo e nem sequer na sede do Guanabara no centro da cidade.**

Aquela sua atitude de total abandono pela entidade que acabou, deixou uma profunda mágoa entre os elementos do Guanabara, que não escondem êste fato e declaram, para quem quiser ouvir, que absolutamente não darão apoio à candidatura do sr. Toledo à presidência do JCB.

**Por êste fato evidente, podemos chegar à conclusão lógica e tranqüila que o sr. Paula Machado tem, absolutamente, tudo para ser reeleito em maio próximo como presidente do JCB.**

Solicitamos, mais uma vez, ao diretor do Hipódromo da Gávea, providências para a conservação da Tribuna reservada à imprensa. — Ainda na semana passada, motivado por uma enorme goteira, despencou do teto um globo cheio dágua que poderia causar, caso atingisse alguém, conseqüências muito graves. — Isto sem falar no bebedouro que não funciona e na falta de asseio do local.

**Para terminar uma nota que dentro do ambiente da tosse que tomou conta da Gávea, tem o seu lugar. — Nas cocheiras do treinador Valdemar Costa, que possui uma quinze pupilos, ainda não foi registrado nenhum caso de tosse.**

Vale acrescentar que a cocheira que fica ao lado a do treinador Geraldo Morgado, todos os animais estão contaminados e lá registrou-se mesmo um dos acsos mais graves que foi da potranca Boina Real, felizmente agora fora de perigo.

## Sábado na Gávea

1º PAREO — às 13,40 horas — 1.200 metros — Cr$ 500.000,00 — (Grama). ks.
1—1 El Entrevero, J. Machado .. 55
2—2 Lunaison, M. Silva .......... 53
3—3 Estio, A. Santos .............. 55
4 Brasileira, A. Machado ...... 53
4—5 Clericato, J. G. Silva ........ 55
6 Clair de Lune, D. P. Silva .... 53

2º PAREO — às 14,10 horas — 1.300 metros — Cr$ 330.000,00 — (Variante). ks.
1—1 Beaujolais, F. Maia .......... 58
" Xamete, J. Corrêa .......... 58
2—2 Baixio, A. Santos .......... 58
3 Utopista, S. Silva .......... 58
3—4 Caiman, Não correrá ........ 58
5 Rapto, A. Machado .......... 58
4—6 Pery, Não correrá .......... 54
7 Ilfov, J. Fagundes .......... 58

3º PAREO — às 14.40 horas — 1.000 metros — Cr$ 380.000,00 — (Variante). ks.
1—1 Ciandia, A. Ramos .......... 57
2—2 Quadriga, I. Oliveira ........ 57
3 Angolesa, A. M. Caminha .... 57
3—4 Kadim, J. Corrêa .......... 57
5 Fugidia, A. Barroso .......... 57
4—6 Meta, J. Sousa .......... 57
" Mirva, L. Carvalho .......... 57

4º PAREO — às 15,10 horas — 1.300 metros — Cr$ 260.000,00 — (Variante). ks.
1—1 D. Gastal, D. P. Silva ...... 58
2 Quelucia, F. Pereira Fº .... 54
2—3 Patinha, J. Portilho .......... 56
4 Jardineira, S. França .......... 58
3—5 Dauphine, J. Sousa .......... 58
6 Falamota, M. Andrade ...... 56
4—7 Otra Más, Não correrá ...... 56
8 Meridiana, F. Menezes ........ 56
" Bijuja, S. M. Cruz .......... 56

5º PAREO — às 15,40 horas — 1.500 metros — Cr$ 280.000,00 — (Variante). ks.
1—1 Rumboso, A. Ricardo ........ 58
" Garra, A. Ramos .......... 52

(continuação do 5º páreo)
2—2 Pargo, D. P. Silva .......... 56
3 Guango, P. Pereira Fº ...... 50
3—4 Oitjis, G. Sancho .......... 54
5 Hartim, S. M. Cruz .......... 50
4—6 Acapu, J. Machado .......... 50
7 Negrucho, C. Sousa .......... 52

6º PAREO — às 16,10 horas — 1.000 metros — Cr$ 330.000,00 — (Variante). ks.
1—1 Maquette, F. Esteves ........ 56
2 Luxford, J. Quintanilha ...... 58
2—3 Oligarça, J. Fagundes ........ 58
4 Bronze, A. M. Caminha ...... 58
3—5 B. du Bois, S. Silva ........ 56
6 Beduino Ibrahim, L. Lins .... 58
7 Orumbela, J. Fraga .......... 56
4—8 Finesse, J. B. Paulielo ...... 56
9 Harascema, A. Hodecker .... 58
10 Miss Spider, Não correrá .... 56

7º PAREO — às 16,45 horas — 1.500 metros — Cr$ 330.000,00 — (Betting) — (Variante). ks.
1—1 Ressalto, A. Olivares ........ 58
2 Attila U, Não correrá ........ 58
3 Relvinha, J. Silva .......... 56
2—4 Zé Aranha, J. Tinoco ........ 58
5 Tocaio, Não correrá .......... 58
6 Milano, L. Sousa .......... 58
3—7 Don Artigas, C. Morgado .... 58
8 Ramuntcho, Não correrá .... 58
9 Booster, M. Andrade ........ 58
10 Odjak, A. G. Silva .......... 58
4-11 Mahendra, A. Machado ...... 56
12 Miracle, F. Pereira Fº ...... 58
13 Linharense, J. Alves .......... 58
" Pata Choca, J. Diniz .......... 56

8º PAREO — às 17,20 horas — 1.200 metros — Cr$ 260.000,00 — (Betting) — (Variante). ks.
1—1 Baritono, F. Maia .......... 58
2 Quick Look, H. Vasconcelos .. 58
3 Cafuné, I. Sousa .......... 58
2—4 Belo Hoffman, J. Machado .. 56
5 Caminito, F. Pereira Fº ...... 58
6 Bambolaio, N. Lima .......... 58
3—7 Pato Donald, L. Lins ........ 58
8 Eulucel, E. Furquim .......... 58
9 O-K, S. M. Cruz .......... 58
4-10 Sunred, J. Barros .......... 56
11 Nesplel, J. Alves .......... 56
12 Tote, M. Andrade .......... 54
13 Zanzo, P. Lima .......... 58

9º PAREO — às 17,55 horas — 1.300 metros — Cr$ 260.000,00 — (Variante) — (Betting). ks.
1—1 Palpiteiro, A. Azevedo ...... 58
2 Meu Amigo, F. Pereira Fº .... 54
3 Meu Colega, A. M. Caminha . 58
2—4 Bauru, A. Ramos .......... 58
5 Tenace, Não correrá ........ 58
6 El Rei, J. Graça .......... 54
3—7 Monteimperial, Não correrá .. 56
8 Coqueiro, S. M. Cruz ........ 54
9 Saxofone, L. Acuna .......... 56
10 Poraqui, Não correrá ........ 58
4-11 Furor, L. Carvalho .......... 54
12 P. Albert, J. Portilho ........ 56
13 Mon Plam, J. Alves .......... 54
14 Questus, J. Quintanilha ...... 54

## LOMUMBA VOLTOU AO GRÊMIO

PORTO ALEGRE — Inesperadamente, chegou a esta capital, o atacante Paulo "Lumumba", do Grêmio, que havia sido negociado (sob condição de testes) com o Racing da Argentina, "Lumumba" declarou que não acertou as bases financeiras com o clube platino, reapresentando-se ao tricolor do Olímpico, e, ao que tudo indica, ficará mesmo reintegrado ao plantel. Segundo o jogador, fêz vários treinos em Nuñez, agradando a direção técnica argentina. Mas as condições financeiras foram reduzidíssimas (DC-SP)

RIO ITA LTDA.
Viagens diárias para ITAPERUNA, MIRACENA e SÃO FIDÉLIS
ITINERARIO:
RIO-ITAPERUNA — Pôrto Nôvo do Cunha, Volta Grande, Pirapetinga, Pádua, Miracema, Itaperuna.
Horário: 6.00 e 14,00 horas diàriamente.
RIO-SAO FIDELIS — Pôrto Nôvo do Cunha, Volta Grande, Pirapetinga, Itaocára, São Fidélis.
Horário: 6-10 horas diàriamente.
RIO-MIRACEMA — Pôrto Nôvo do Cunha, Volta Grande, Pirapetinga, Pádua e Miracema.
Horário: de domingo à sexta-feira, às 16,15 horas. Sábados às 12.45 horas.
HORARIOS DE VOLTA:
ITAPERUNA-RIO .......... 5,30 horas
SAO FIDELIS-RIO .......... 5,30 horas
MIRACEMA-RIO .......... 14,30 horas

*José Salustiano da Silva é todo atividade nas matinais. Depois de atender um seu pupilo, quando foi fixado o flagrante acima, o hábil treinador descansou ligeiramente e aproveitou para falar ao repórter. Disse que vai tudo bem na cocheira e tem cinco inscrições na semana, todos sem febre.*

# Ressalto aprontou fácil e Pargo foi melhor marca

Mais animador na manhã de ontem o panorama da gripe. Um bom número de animais em ação e quase todos demonstrando ótimas condições físicas, não obstante a falta de total preparo revelada por alguns dos que aprontaram com vistas ao programa sabatino. O mais importante, contudo, foi que a movimentação patenteou a volta do colorido antigo aos exercícios, provando que o surto gripal, conquanto ainda em fase ascendente e ameaçador, é realmente benigno e de curta duração.

Dos animais atacados pela "influenza" e já agora recuperados ou em fase de restabelecimento, vários se apresentaram com excelente disposição e agradaram totalmente nos arremates, sendo exemplo flagrante o caso de Ressalto, que abordou com extrema desenvoltura um percurso de 700 metros, terminando em 44 e duas linhas. O filho de Prosper é retrospecto na turma e agora pode conquistar a vitória de há muito aguardada pelos seus responsáveis.

### TININDO

O fiel Pargo está uma pintura. Segue tinindo em sua forma e tem grande chance na carreira onde aparece inscrito como retrospecto. O pupilo de Alcides Morales aprontou na manhã de ontem com visíveis sobras em todo o recurso de 700 metros, o que não o impediu arrematar em 43 e duas linhas, constituindo-se na melhor marca realizada para as corridas de amanhã. E "Lelé", que vem sendo o condutor habitual de Pargo, não escondeu sua satisfação ao voltar da pista com o egresso do Haras Fidalgo, revelando ter sido excelente a ação trazida pelo seu pedeado.

### RETA OPOSTA

O paranaense Sunred foi o único a usar a reta oposta no apronto. Agora mais regular de atuações e aparecendo como um dos principais nomes no campo formado para o oitavo páreo de amanhã, Sunred abordou 800 metros em 51" cravados, agradando. E' bem verdade que a marca perde bastante de sua expressão em se sabendo registrada na parte oposta do prado, contudo, vale dizer que o final do pupilo de Luís Tsipodi, agradou em cheio. E o percurso caiu agora em 100 metros, credenciando muito mais o defensor do "Stud" 2 Primos.

### OUTRAS MARCAS

Eis a seguir a relação completa dos apronto ontem anotados pela reportagem:

1º PAREO
EL ENTREVERO — J. Machado — 600 em 41";
LUNAISON — M. Silva — 600 em 39";
BRASILEIRA — A. Machado — 360 em 23";
ESTIO — A. Santos — 600 em 39";
CLERICATO — J. G. Silva D 360 em 23";
CLAIR DE LUNE — D. P. Silva — 600 em 39".

2º PAREO
BEUJOLAIS — F. Maia — 700 em 49";
ILFOV — J. Fagundes — 500 em 52"1/5.

3º PAREO
QUADRIGA — I. Oliveira — 600 em 40";
FUGIDIA — A. Barroso — 600 em 38";
META — J. Sousa — 600 em 38"2/3;
MIRVA — L. Carvalho — 600 em 38"2/5.

4º PAREO
DAUPHINE GASTAL — D. P. Silva — 360 em 23"2/5;
QUELUCIA — F. Pereira Fº — 360 em 23";
JARDINEIRA — S. França — 600 em 39".

5º PAREO
RUMBOSO — A. Ricardo — 800 em 54";
GARRA — A. Ramos — 800 em 52";
PARGO — D. P. Silva — 700 em 43"2/5;
ACAPU — J. Machado — 700 em 44".

6º PAREO
BRONZE — A. M. Caminha — 700 em 51";
BLANCHE DU BOIS — S. Silva — 600 em 39"2/5;
ORUMBELA — J. Fraga — 360 em 23"2/5.

7º PAREO
RESSALTO — A. Olivares — 700 em 44"2/5;
RELVINHA — J. Silva — 600 em 40";
ZÉ ARANHA — J. Tinoco — 600 em 39";
ODJAK — A. G. Silva — 800 em 53"2/5;
MAHENDRA — A. Machado — 700 em 52";
MIRACLE — F. Pereira Fº — 600 em 42";
LINHARENSE — J. Alves — 700 em 47".

8º PAREO
BARITONO — F. Maia — 600 em 40";
QUICK LOOK — H. Vasconcelos — 600 em 41";
BELO HOFFMAN — J. Machado — 360 em 23";
BAMBOLAIO — N. Lima — 800 em 33"2/5;
SUNRED — J. Barroso — 800 em 51", reta oposta.

9º PAREO
PALPITEIRO — A. Azevedo — 600 em 39";
MEU COLEGA — A. M. Caminha — 600 em 40";
BAURU — A. Ramos — 360 em 23"2/5;
PRINCE ALBERT — J. Portilho — 360 em 23".

## Coliseu vence em Caracas

Despacho telegráfico recebido de Caracas, informa que o cavalo brasileiro Coliseu, atuante de há muito no Hipódromo La Rinconada, situado na capital venezuelana, ganhou o páreo final da reunião recentemente desdobrada naquele campo de corridas.

Coliseu, filho de Prosper e La Fontaine, abordou o percurso de 1.400 metros e derrotou mais de perto ao urugaio Vacante, chegando em terceiro lugar a égua chilena Tenia. Raul Bustamente foi o pilôto do cavalo brasileiro. Na mesma programação, Aventurera (Brumoso e Silvercrest) levantou o clássico "Hipódromo Rinconada", na milha e com 50.000 bolivares de dotação.

## CONCLUSÕES DA PÁGINA 10

### Amanhã o...

Após os discursos, as equipes desfilarão ao som da "Cidade Maravilhosa". O chute inicial do primeiro jôgo será dado pelo presidente da Caixa Econômica.

O torneio início que se disputará sábado é a primeira promoção da nova diretoria da Associação Atlética, recentemente eleita. O presidente da Associação é o sr. Armando Cordeiro Gerk, que pretende ampliar as atividades pára-esportivas promovendo bailes e festas.

No dia 8 de maio, a Associação reunirá os funcionários da Caixa Econômica num baile de gala, no Fluminense Futebol Clube, com a orquestra de Steve Bernard.

### Rosa Branca...

chaves para a classificação são as seguintes: Na cidade de Tacna — URSS, Chile, Japão e Brasil. Na cidade de Chiclayo — EUA Bulgária, Paraguai e França. Na cidade de Arequipa — Tchecoslováquia, Argentina, Coréia e Iugoslávia. 6.º — De acôrdo com o Regulamento, classificam-se os dois primeiros de cada série.

5 — A diretoria da CBB aprovou ontem a seguinte delegação que representará o Brasil no 4º Campeonato Mundial Feminino a ser efetuado à partir do próximo dia 18 no Peru: Chefe — Alberto Curi; delegado, Orlando Valentim; médico, Nilson Alan; técnicos: Almir Nélson e Manuel Bertoloti; juiz, Renato Righeto; massagista, Sebastião Sérgio; jornalista (a ser indicado pelo CCB) e jogadoras: Heleninha (capitã); Norminha, Nilza, Marlene, Benedita, Luigina, Delci, Ritinha, Maria Helena, Nadir, Zilá e Laís.

6 — Para o grande certame internacional de Lima, o selecionado verde e amarelo da CBB formará com o seguinte quinteto base: Heleninha (capitã), Norminha, Maria Helena, Nilsa e Delci.

MAURICIO

NERVOSO?
O calor do Rio o deixa irritado? Não hesite! Vá passar algum tempo na
Clínica de Repouso Sta. Helena
onde V. Sa. terá um ambiente familiar e tranqüilo, excelente passadio e acomodações confortáveis a baixo custo.
Anote o endereço: RUA DOS EXPEDICIONARIOS nº 144, BINGEN — PETRÓPOLIS
Informações com Da. Zélia ou com o médico residente, Dr. Abílio, pelo telefone: Petrópolis 4561
Direção técnico: Profs. Maurício de Medeiros, Eurico Sampaio e Paulo Hervê

CARROS DA SIMCA
O QUILOMETRO
VENDEM-SE todos os produtos da linha de fabricação da SIMCA DO BRASIL. Aceita-se troca e facilita-se o pagamento. TRATAR pelos tels.: 30-9758 e 23-3436.

RAIO-X Dr. Victor Côrtes
Exames radiológicos em residências
TOMOGRAFIAS
Diàriamente das 8 às 11 e das 14 às 17 horas
RUA ARAUJO PORTO ALEGRE, 70
9.º andar — Tel.: 22-5330

# Salustiano corre cinco e acredita em duas vitórias

Embora com a gripe atacando grande parte dos animais alojados na Gávea, as cocheiras do treinador José Salustiano da Silva parecem quase um baluarte nessa fase até certo ponto crítica que está vivendo o turfe carioca. Os pensionistas do excelente preparador não foram duramente atingidos e apenas em alguns casos foi marcada a presença da epizootia com ligeiros acessos de tosse.

Aliás, é o próprio José Salustiano quem assim assevera ao repórter em meio a informações sôbre as possibilidades dos inscritos da semana, contando cinco nomes. Profissional que é figura obrigatória nas matinais, sempre instalado ali perto das duchas, jamais se afastando para juntar-se aos grupos do "bate-papo" o popular Zé Salustiano recebe a reportagem com o melhor carinho e o seu cumprimento é costumeiramente um sorriso.

### ESPERANDO

José Salustiano da Silva não é do tipo que interrompe o seu trabalho para atender quem o procura. O jeito é aguardar por ali a nossa vez, apreciando as manobras do treinador e as suas ordens aos pilotos assistindo a clássica ducha sôbre os animais que retornam da cancha e agradecem ao jôrro do precioso líquido, um intervalo refrescante e justa compensação a um exercício forte. Mas José Salustiano logo se apresenta, depois de largar a ducha e ordenar ao cavalariço que cavalariço que capriche na "operação-enxuga" num tordilho.

### TÊM CINCO

A posição de descanso é na base do encosta à cêrca que nos separa das duchas. Salustiano responde à primeira pergunta nossa, confirmando ter cinco animais inscritos e todos em condição de atuarem normalmente. Revela que a junção de páreos reuniu Joulleur, Champs Elysées e Lady Madrid, todos em ótimas condições de treino e com chance positiva caso atuassem isoladamente. Sôbre a deserção de Champs Elysées, desmentiu Salustiano estar o potro atacado de gripe, tendo pedido o "forfait" por não julgar acertada a presença de três dos seus pupilos em uma só carreira.

### MELHORES

Inquirido sôbre as suas maiores esperanças entre os inscritos, José Salustiano foi categórico:

Tarpicón e Lunasion, são a meu ver os mais credenciados ao êxito.

— Tarpicón é um tordilho corrido e ganhador em Pôrto Alegre. Tem 95 e linhas para 1.400, trabalhando no lado de Joulleur. Dependendo de seu comportamento como estreante, merece alguma atenção por parte dos carreiristas.

— Não é certo estar Lunasion bastante maduro na turma?

— Realmente. O potro vem correndo a contento e os adversários mais credenciados já se foram da turma; isto é bom sinal e agora estou mais confiante no sucesso do meu pensionista, que trabalhou 81 e dois para os 1.200.

### OS OUTROS

Citando Lady Madrid, Joulleur e Sack, o excelente preparador considerou-os com possibilidades tão sòmente regulares, assinalando do que foi alvo de melhores o ligeiro Sack, podendo terminar no marcador, não obstante considerar difícil a carreira onde está inscrito, justamente a principal da semana. Finalizando, salientou que as exibições de seus pupilos, a exemplo do que ocorre com os demais inscritos está na dependência de nada sentirem, fazendo especial referência à gripe.

## Satisfeito

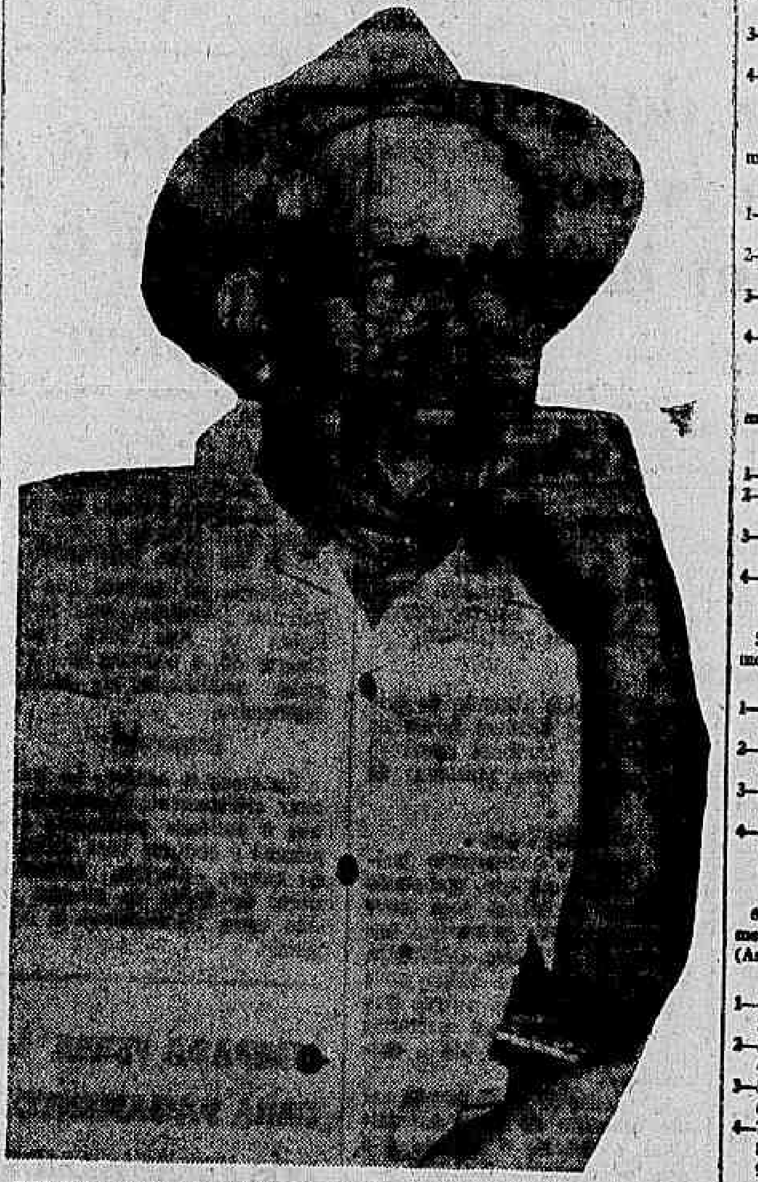

*SORRISO ANTIGRIPE — O treinador Valdemar Costa (foto) sorri para o fotógrafo e o seu gesto é bastante explicável. O veterano preparador, que conta no momento com 15 animais ao seu cargo, não teve até agora nenhum dos seus pensionistas atacado pela epizootia.*

## Domingo na Gávea

1º PAREO — às 13,40 horas — 1.200 metros — Cr$ 330.000,00. ks.
1—1 Azul Celeste, S. M. Cruz .... 58
2—2 Shannon, A. Ricardo ........ 58
3 Barlovento, F. Menezes ...... 58
3—4 Mazorca, Não correrá ........ 56
5 Blondie, M. Silva .......... 56
4—6 Clog, Não correrá .......... 56
" Laddie, D. Moreira .......... 58

2º PAREO — às 14,10 horas — 1.300 metros — Cr$ 380.000,00. ks.
1—1 Confetti, F. Esteves ........ 57
2—2 Fusco, A. Reis .......... 57
3 Grey-Ali, I. Oliveira ........ 55
3—4 D.C.-8, J. Barbiga .......... 57
5 Varinia, N. Lima .......... 55
4—6 Poeirim, S. M. Cruz .......... 57
7 Mister Houdini, M. Silva .... 57

3º PAREO — às 14,40 horas — 1.200 metros — Cr$ 380.000,00. ks.
1—1 Pierrot Sonhador, J. Santos . 57
2 Besame, J. Fagundes .......... 55
2—3 El Tango, J. Silva .......... 57
4 Pelmar, J. M. Santos ........ 56
3—5 Insolente, L. Sousa .......... 53
6 Cowboy, J. Portilho .......... 58
4—7 Pinheiral, L. Carvalho ...... 57
8 Chuva, J. G. Silva .......... 55

4º PAREO — às 15,10 horas — 1.400 metros — Cr$ 450.000,00 — (Areia). ks.
1—1 Dialon, J. Corrêa .......... 56
2—2 Quick Decision, A. Barroso .. 56
3 Jade, M. Silva .......... 56
3—4 Fantastic, A. Machado ...... 56
5 P. Charmant, J. G. Silva .... 56
4—6 Tarpicon, H. Vasconcelos .... 56
7 Jorro, A. Azevedo .......... 56

5º PAREO — às 15,45 horas — 1.300 metros — Cr$ 450.000,00 — (Areia). ks.
1—1 Pirot, J. Portilho .......... 56
2 Tacema, A. Machado .......... 54
2—3 Tarantus, A. Hodecker ...... 56
4 Yaita, I. Sousa .......... 54
3—5 Debo, J. Corrêa .......... 56
6 Dendria, A. Santos .......... 54
4—7 Joulleur, J. Alves .......... 56
" Champs Elysées, Não correrá . 56
" Lady Madrid, J. Diniz ........ 54

6º PAREO — às 16,20 horas — 1.000 metros — (Variante) — (Betting) — (Areia) — Cr$ 380.000,00. ks.
1—1 Coyote, A. Portilho .......... 57
2 Gipso, M. Freitas Fº .......... 57
2—3 Ovegrande, S. M. Cruz ...... 57
4 Prumus, A. M. Caminha .... 57
3—5 Ricmar, J. Alves .......... 57
6 Black Fox, D. P. Silva .... 57
4—7 Crai, F. Esteves .......... 57
8 Tôbano, I. Oliveira .......... 57
9 Mataripe, A. Hodecker ...... 57

7º PAREO — às 16,55 horas — 1.500 metros — (Prêmio "Paul Maugé") — (Areia) — Cr$ 600.000,00 — (Betting). ks.
1—1 Ham N'Eggs, J. G. Silva ...... 56
2 Umdo, D. Moreno .......... 56
2—3 Shia, J. Silva .......... 56
4 Pingolinho, A. Ricardo ...... 56
3—5 Icaraí, C. A. Sousa ........ 52
6 Hedon, Não correrá .......... 56
4—7 Sack, H. Vasconcelos ........ 60
8 Black Orion, I. Sousa ........ 56
9 Danielito, Não correrá ........ 60

8º PAREO — às 17,30 horas — 1.600 metros — Cr$ 280.000,00 — (Betting) — (Areia). ks.
1—1 Montecatini, J. Portilho ...... 56
2 Marco Polo, A. Azevedo ...... 54
2—3 Bellamour, A. Machado ...... 56
4 Dark Orient, L. Carvalho .... 54
3—5 Marco Tulio, J. Corrêa ...... 56
6 Zil, M. Henrique .......... 58
4—7 Quickstep, I. Oliveira ...... 54
8 Long Line, H. Vasconcelos .. 56
9 Hartim, J. G. Silva .......... 58

# Sawer venceu em 63 Clássico 'P. Maugé'

Voltará a ser disputado domingo próximo a prova acima, ora com a dotação de Cr$ 600.000,00 ao proprietário do vencedor, em 1.500 metros e pista de areia. Foi instituído em 1936 em homenagem ao dr. Paul Maugé, veterinário francês que desde longa data prestava serviços ao nosso turfe e seu primeiro ganhador foi o potro Luvain, do general Flôres da Cunha, guiado por Inácio de Sousa, em 800 metros e dotação de Cr$ 12.000,00. Tem o "Paul Maué" sofrido modificações, quanto a condições de chamada, distância e prêmios e até o ano passado, era para a nova geração e seus ganhadores têm sido:

1936 — Louvain, I. Souza.
1937 — Saphinha, A. Molina.
1938 — Bell Kiss, G. Costa.
1939 — Santelmo, J. Canales.
1940 — Buscapé, J. Zuniga.
1941 — Cades, J. Zuniga.
1942 — Ark Royal, W. Andrade.
1943 — Ever Ready, J. Zuniga.
1944 — Favinha, O. Rosa.
1945 — Boazinha, J. Mesquita.
1946 — Garbosa II, L. Rigoni.
1947 — Handam, L. Rigoni.
1948 — Choró, I. Sousa.
1949 — Espantoso, L. Rigoni.
1950 — Fairplay, O. Ulhôa.
1951 — Enrico Di Savoia, C. Moreno.
1952 — Jamegão, L. Rigoni.
1953 — Gibatão, E. Castillo
1954 — Cadi, B. Cruz.
1955 — Bold Boy, R. Martins.
1956 — Josh Araby, A. Cataldi.
1957 — King Lilac, P. Teixeira.
1958 — Claustro, J. Portilho.
1959 — Valmy, O Ulhôa.
1960 — Shibo, A. Santos.
1961 — Albeniz, A. Ricardo.
1962 — Caju, A. Santos.
1963 — Sawer, A. Machado.

## A GRIPE EQUINA NO HIPÓDROMO DA GÁVEA

A propósito de críticas infundadas que têm sido feitas em alguns jornais em tôrno do surto de gripe equina surgida recentemente nas vilas hípicas do Hipódromo Brasileiro, é necessário esclarecer que a Diretoria do Jockey Club Brasileiro tomou imediatas providências, através seus departamentos técnico e veterinário, cujos serviços têm atendido indiscriminadamente a todos os casos que lhes são apresentados. O Departamento de Veterinária julgou desnecessárias medidas mais rigorosas, tendo em vista o número de animais que se encontram em perfeito estado de saúde e porque as incidências do surto têm sido em caráter benigno.

No intúito sòmente de atender aos interêsses do público turfista, dos proprietários e dos profissionais, a Diretoria do Jockey Club Brasileiro houve por bem não tomar providências mais radicais, que seriam inoportunas.

ANO XXXV — Rio de Janeiro, sexta-feira, 10 de abril de 1964 — N.º 11.061

Fundador: J. E. DE MACEDO SOARES

# Diario Carioca

O MAXIMO DE JORNAL NO MINIMO DE ESPAÇO

*Para o carioca morar*

# DC VOLTA A MOSTRAR IMÓVEIS VAGOS NA GB

**A reportagem do DIARIO CARIOCA, em diligências efetuadas durante o dia de ontem em vários bairros do Estado da Guanabara, conseguiu levantar diversos imóveis vagos em tôda a cidade.**

Transcrevemos, em primeira mão, o local dos imóveis, os cômodos e o respectivo endereço do locador, dando, inclusive, o horário em que poderá ser tratado o apartamento ou casa vago.

### RELAÇÃO

É a seguinte a relação de imóveis vagos no Estado da Guanabara, num levantamento efetuado durante o dia de ontem por nossa reportagem:

Apartamento — 1 quarto, sala, sep. dep. emp., área, na Rua Marquês de Abrantes, 168 tel. 25-2000.

Residência estilo colonial — Rua Bambina, 17, Luís Babo Imob Creci 466, Rua 1º de Março, 6 — Tel. 31-1621.

Apartamento vazio — Sal., kit dep. Tratar Imob. Penha Ltda., Rua Romeiros, 186, sala 206. Telefone 30-6697, com Bilate.

Casa 2 pav., Rua Icatu, 89. Tratar: Predial Olímpica, Av. Rio Branco, 156, sala 1327, tel. 52-1002.

Apartamento 721 da Praia de Botafogo, 406, sala, quarto, ban., coz., área tanque. Tratar: Av. 13 de Maio, 23, 7º, sala 702. Dr. Darci Tel. 42-5197.

Apartamento — Sala, 2 qts. ban.. coz. área, dep. emp. Tratar com sr. Fernado, Rua Voluntários da Pátria, 357 — loja.

Residência — Tratar c/ Luís Babo Imob Creci 466 — na Rua Sorocabana, 295 — Tel. 31-2851.

Apartamento — Vazio, com Luís Babo Imob. — 2 quartos, sala, dep. emp., na R Álvaro Ramos, 217. Todo o terceiro andar. Creci 466. Tel. 31-2851, Rua 1º de Março, 6.

Apartamento — Sala, quarto, ban., coz., dep., na Rua Barão de Lucena, 98 — apt. 402. Ver com o proprietário.

Apartamento — Praia de Botafogo, 2 quartos, sala, 2 jardins inverno, coz., ban., dep. emp. Informações: tel. 26-0548.

Apartamento duplex — Tels. 34-5132 e 32-3115.

Apartamento — 2 salas, 2 quartos, banheiro com box, coz., dep. emp., Rua Felipe Oliveira, 48, apt. 402. Tratar: Rômulo Moleda, Sete de Setembro, 28, sala 411 — tel. 52-9020.

Apartamento — Rua Honório de Barros — 2 grandes salas, 2 quartos, armários embutidos, ou salão, 3 quartos. Tel. 57-4799.

Dois apartamentos — um de sala, 2 quartos, coz. ban., dep e área Outro de sala e quarto separados, coz., ban. e área, tanque, na Rua Rodrigo de Brito, 3 — apts 101 e 202. Estão vazios

Apartamento — sala, qto. separado, banh., coz. W.C. emp., em Botafogo. Ver com o proprietário, Rua S. Clemente, 463.

Apartamento 503 — tratar tel. 47-8155.

Apartamento — todo o andar, de 2 qts., sala, dep. de emp. Rua Álvaro Ramos, 217, ap. 301. Chaves Luís Babo Imóveis, Rua 1.º de Março, 6, 2.º andar. Tel.: 31-2851.

Apartamento — sala, 2 qas., dep. completas — tel. 37-0935.

Palacete em Botafogo, serve para incorporação ou laboratório. — Tratar Imob. Carrilho. Telefone 43-9672 e 23-3412.

Apartamento duplex — Rua Rui Barbosa. Telefone: 36-3530.

Apartamento de frente com hall, sala, jardim inverno, 2 qts., 2 banh., copa, coz., dep. emp., na Praia de Botafogo. Marquês. Tel. 57-3360.

Apartamento — sala, 3 qts., dep. completas, Rua Passagem, 98, com Nobre S. A., Av. Rio Branco, 131 — 6.º and. Tel.: 52-4153.

Apartamento — sala, qto., coz. e banh., informações: 47-3154 e 32-3567. Falar Leonardo.

Apartamento — salão, 2 qts., banh. e dep. emp. Rua República do Peru, 350, apt. 202. — Tratar: Maurício Goldbach. Tel.: 37-1297.

Apartamento — sala, qto. separados, coz., banheiro. Av. Copacabana, 1017, ap. 1208. — Tratar: Uruguaiana, 55, sala 924. Tels.: 23-2927 e 28-2572.

Apartamento — sala, 2 qts., coz., banh. Rua Barata Ribeiro, 27. Chave com porteiro.

Apartamentos um por andar, salão, sala, 4 qts., 3 banh., copa, coz. 2 qas. mação: 36-3551. emp. Av. Atlântica, infor-

Apartamento com sala, 2 qts., banh., dep. emp., Rua Ronald Carvalho, 292, ap. 1003. Tratar no local.

Apartamento conjugado. Av. Prado Júnior, 135, ap. 1202.

Apartamento, sala, qto, banh., coz. Rua Leopoldo Miguez, 101, ap. 104. Telefones: 22-4095 e 47-6994.

Apartamento — salão, 2 qts., dep. Rua Júlio Castilhos. Tel. 32-2803.

## *EUA contra tuberculose: todo o mundo*

WASHINGTON — O presidente Lyndon Johnson hipotecou, ontem, o apoio dos Estados Unidos à guerra da Organização Mundial da Saúde contra uma doença «que têm flagelado a humanidade desde os albores da história — a turbeculose».

O presidente norte-americano fêz essa declaração em mensagem enviada ao dr. Abraham Horwitz, diretor-regional da Organização, por motivo do 16.º aniversário da OMS, ontem registrado

### Luta intensiva

«Verificam-se em cada ano nos Estados Unidos mais de 50 mil casos novos da doença, pelo menos 175 mil no Hemisfério Ocidental e milhões pelo mundo à fora» — frisou o presidente Johnson.

Finalizando, disse que «a ciência têm pôsto a nosso alcance poderosas armas para combater a doença. Mas, essas armas precisam ser aplicadas com dedicação incessante e deve ser melhorado o padrão de vida de todos os povos, se é que o mundo pretende vencer sua longa luta contra a tuberculose».

## "Voltinha"

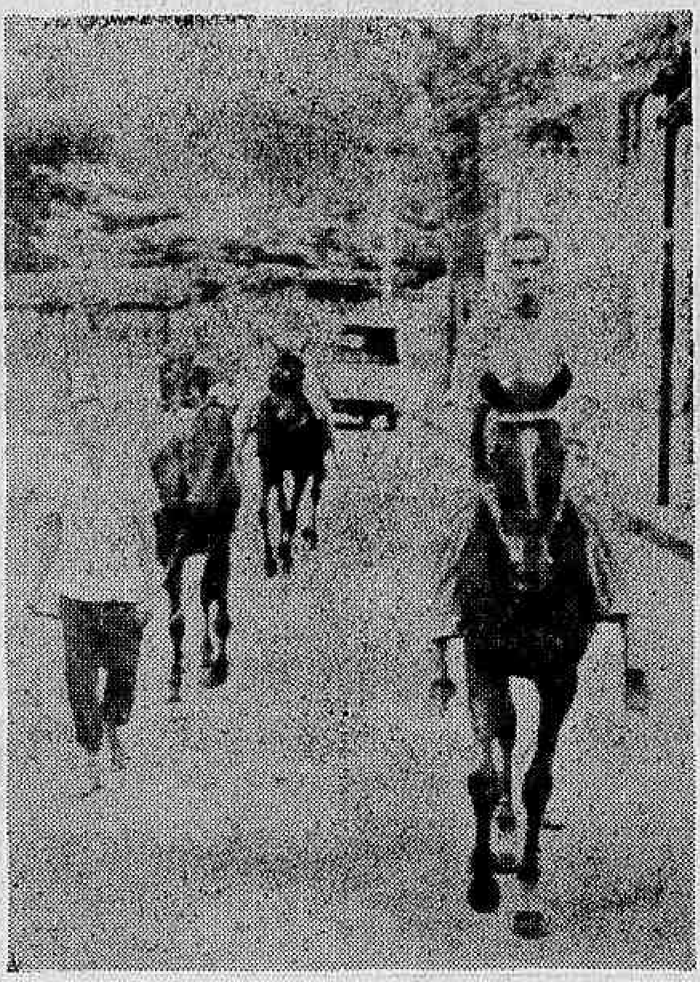

*Os animais contagiados pelo forte surto gripal que vem atingindo quase tôda a cavalhada alojada na Vila Hípica estão pràticamente proibidos de correr mas, os treinadores permitem que dêem sua "voltinha" pelas ruas da Vila (foto).*

# Epidemia de gripe eqüina 'virou' Jóquei em hospital

**O surto gripal que atinge fortemente os cavalos alojados na Vila Hípica do Hipódromo da Gávea, poderá acarretar a suspensão das corridas da próxima semana e, até mesmo, do programa já organizado para amanhã e domingo.**

Segundo informações de diversos treinadores a gripe que vem atacando a quase totalidade dos animais alojados na Vila Hípica, não atinge as proporções de calamidade como aconteceu em São Paulo no início dêste ano, por ser um pouco "benigna" e de curta duração mas, mesmo asism, altera totalmente o estado de saúde e de preparo do parelheiro.

### SUSPENSÃO

Poderão ser suspensas as corridas da próxima semana em virtude do surto gripal que atingiu a quase totalidade dos animais alojados nas cocheiras da Vila Hípica do Hipódromo da Gávea.

A exemplo do que correu no programa realizado no último domingo, quando dezenas de «forfaits» foram apresentados em virtude do estado de saúde do animal inscrito, tendo diversos páreos corrido com apenas quatro ou cinco animais e, à suspensão da corrida programada para a noite de ontem, os programas de amanhã e domingo poderão ser realizados com a suspensão de alguns páreos em virtude de vários animais inscritos terem apresentado os primeiros sintomas da gripe, podendo, inclusive, ser suspensa a corrida de domingo.

### Raros

Segundo nossa reportagem conseguiu apurar na tarde de ontem na Vila Hípica do Hipódromo da Gávea, os poucos animais que ainda não tinham sido atingidos pelo surto gripal, mais conhecido como «influenza», estão sendo acometidos de tosse, vindo logo após a febre alta e, em alguns casos o catarro.

Nas cocheiras do treinador Valdemar Alves, que cuida de mais de 30 anomais, sòmente a égua Blue Gardenia ainda não tinha sido atacada de gripe mas, nas últimas horas de quarta-feira, também apareceu com os primeiros sintomas de tosse.

### Um bom

O jovem e competente treinador Olimpio Pinto, que conta em suas cocheiras com nove pensionistas, em entrevista exclusiva ao DIARIO CARIOCA afirmou que dos nove pensionistas apenas a égua Toca se encontra em perfeitas condições de saúde até o momento.

«De todos os animais que estão atacados de tosse em minhas cocheiras, o Oldam é o que se encontra em pior estado de saúde pois, logo após o forte acesso de tosse veio a febre alta e, agora, com a diminuição da tosse o animal se encontra bastante encatarrado e a despeitoração vem aumentando dia a dia, embora esteja sendo constantemente medicado».

### Prejudicado

Prosseguindo em suas palavras o treinador Olimpio Pinto afirmou que «no meu entender as corridas da próxima semana deverão ser suspensas pois, embora os animais atacados de tosse já apresentem grandes melhoras em seu estado de saúde não se encontram na melhor forma física para as corridas».

## Central homenageia

*Ferroviários saudaram, ontem, o general Antônio Negreiros de Andrade Pinto, diretor da Central do Brasil, que aniversariava. O engenheiro Manoel de Azevedo Filho afirmou, em nome de todos os funcionários, que o dirigente "restabeleceu a disciplina e a democrática hierarquia, iniciando a separação entre o necessário e o supérfluo, entre o legítimo e o espúrio".*

## *Editôra apela à Justiça*

A Editorial Vitória requereu vistoria de seus bens à 6a. Vara da Fazenda Pública, ontem, como medida preparatória da ação de perdas e danos que vai mover pela invasão e depredação de sua sede, pela DOPS.

Adianta, no pedido, que os policiais invadiram suas instalações na Rua Juan Pablo Duarte, 50, a pretexto de apreender publicações de caráter submersivo.

### Comercial

Esclarece a editôra, ao solicitar arbitramento e inquirição, que é entidade puramente comercial e coopera para difusão da cultura literária, editando obras de todos os gêneros, o que torna injustificável a diligência.

## LIBERADA VERBA PARA PAGAMENTO DOS FERROVIARIOS

A RFF está comunicando às ferrovias de seu sistema que foi liberado pelo Ministério da Fazenda e imediatamente enviado às unidades de operação o numerário estimado ao pagamento o pessoal referente ao mês de março.

Com essa providência, fica completamente normalizada a situação dos serviços e pagamento de tôdas as estradas da RFF.

# Jovem alemão fugiu clandestino de Cuba querendo liberdade

**Chegou ontem ao Rio o jovem clandestino alemão Hans Paul Wilhelm, que embarcou no navio inglês "Oregon" com idéia de retornar ao seu país.**

Hans vivia em Cuba, até que seu pai foi fuzilado, durante a revolução, o que fêz com que êle fugisse para o Panamá, alcançando, posteriormente, o Chile, a Argentina e o Brasil, embarcando no "Oregon" no Rio, burlando a vigilância das autoridades portuárias.

### INGLATERRA

Fome e sêde fizeram com que Hans, mecânico de 23 anos de idade, se apresentasse ao comandante do "Oregon", durante a viagem. O comandante Willian Thomas deu-lhe trabalho e alimentação, levando-o até a Inglaterra, onde o cônsul prometeu escrever para o seu colega do Rio de Janeiro, para que providenciasse a sua documentação e passagem de repatriamento

Não tendo parentes na Guanabara e desconhecendo os que deve ter na Alemanha, o clandestino solicitou que fizessem um apêlo ao cônsul alemão no Rio e sócios de organizações anticomunistas de libertação de Cuba, para que lhe ajudem a voltar ao seu país, onde tem a certeza que encontrará trabalho. Finalmente, informou Hans Paul Wilhelm Grawe que a vida em Cuba, atualmente, é insuportável, mas antes de Fidel era terra para se viver.

## Vasco com jornalistas

*O chanceler Vasco Leitão da Cunha recebeu os jornalistas credenciados no Itamarati, para primeira entre vista coletiva.*

# Chanceler diz que política exterior depende da eleição

**O chanceler Vasco Leitão da Cunha afirmou que a política exterior do país ainda não foi alterada porque não sabe quem será o substituto do presidente João Goulart.**

Em entrevista concedida ontem à imprensa o ministro das Relações Exteriores declarou não haver razão para o esfriamento das relações entre o Brasil e o chamado "bloco comunista", mas que não será admitida qualquer ação comunista no continente americano.

### GENEBRA

Quanto à Conferência de Comércio e Desenvolvimento, que se realiza em Genebra, disse que o Brasil está semeando o seu futuro nas relações comerciais com todos os países do mundo, não sabendo se os acontecimentos políticos militares teve qualquer influência em nossa representação. Por isso pediu a volta do embaixador Dias Carneiro, com quem discutirá o problema.

### Venezuela

Sôbre a questão Cuba-Venezuela, o Brasil pediu, na Organização dos Estados Americanos, uma comissão para ouvir também aquêle país face a denúncia dêste. Essa conduta deve prevalecer, enquanto não chegarem os relatórios a respeito da matéria, que só poderá ser resolvida de acôrdo com as instruções do nôvo presidente.

### Asilados

Dizendo desconhecer o número de asilados nas Embaixadas, afirmou o sr. Vasco Leitão da Cunha, que aplicará as regras das convenções vigentes no Direito Panamericano sôbre asilo. Lamentou ainda, o incidente, que julga deplorável, acontecido na Embaixada do Uruguai, cujas portas foram depredadas pela polícia, que tentou impedir a entrada dos fugitivos políticos. Sôbre os membros da comissão comercial chinesa, que foram presos, afirmou que o Ministério das Relações Exteriores já está fazendo averiguações.

### Ajuda americana

Sôbre a propalada ajuda financeira dos Estados Unidos ao Brasil, de 400 milhões de dólares, disse o ministro desconhecer a veracidade da informação, "mas se viesse seria maravilhoso" "Os Estados Unidos agiram com aguda sensibilidade, quando reconheceram imediatamente o nôvo govêrno" — continuou. — Ao ser indagado sôbre a atitude do sr. Lyndon Johnson. "Os senhores precisam compreender que foram os Estados Unidos o primeiro a reconhecer nossa independência", afirmou o sr. Vasco Leitão da Cunha.

### Descomunização

Declarou ainda o ministro que o processo de descomunização continuará e poderá mudar tudo que acontece no Brasil. "Se o Brasil se tornasse comunista, — disse finalizado — seria como a rutura do Orós: o comunismo se espalharia pelo mundo inteiro".

## SUMOC faz comunicação aos bancos

A SUMOC expediu, ontem, circular aos estabelecimentos de crédito sociedades de créditos e financiamentos e investimentos, comunicando que, de acôrdo com instrução do ministro da Fazenda, não se aplica aos cheques e outras ordens de pagamento ou de crédito até o valor de Cr$ 300 mil, o disposto em sua circular n. 91, de 6 do mês corrente.

A comunicação esclarece, ainda, que a mesma disposição também não se aplicará aos cheques nominais e ordens de pagamentos ou de crédito, de qualquer valor, em favor do Tesouro Nacional ou de suas repartições.

## CASTRO MENESES VOLTA À CAMARA

O jornalista Castro Meneses, suplente de deputado Estadual pelo Partido Trabalhista Brasileiro, deverá assumir até segunda-feira a cadeira que lhe compete em virtude do afastamento temporário do deputado Ib Teixeira que solicitou licença por 180 dias.

## Para russo ver

*Os E.U.A. colocaram à disposição da inspeção internacional um de seus reatores nucleares — o da Estação de Fôrça Nuclear Ianque, em Rowe, Massachussets (foto). Ao anunciar a decisão o delegado norte-americano, sr. Adrian Fisher, convidou, na Conferência do Desarmamento, em Genebra, a URSS a tomar atitude idêntica, como primeiro passo para uma fiscalização internacional das instalações de produção atômica.*

# Polícia invadiu o escritório de Gonzaga da Gama Fo.

**A Polícia da Guanabara invadiu, no dia 7 do corrente, o escritório eleitoral do PSD, situado na Rua Dias da Cruz, 10, sobrado, sala 5, da responsabilidade do deputado Gonzaga da Gama Filho, exigindo a apresentação do fichário de eleitores, depois de revirar mesas, rebuscar gavetas e danificar os aparelhos de amplificação de som.**

O deputado Gama Filho, falando, ontem, na Assembléia Legislativa, disse que a preocupação da polícia em apreender o fichário de eleitores mostra o desejo declarado do seu confisco. O sr. Gama Filho enviou telegrama ao ministro da Guerra, general Costa e Silva, relatando o acontecimento e pedindo providências para coibir repetição de abusos como êsse, levado a cabo na Guanabara a pretexto de combater o comunismo.

### O TELEGRAMA

O telegrama enviado ao ministro da Guerra pelo sr. Gama Filho foi o seguinte:

"Cumpro dever levar conhecimento vossência data ontem vg dia 7 às 17 horas vg dois policiais armados integrantes DESP Guanabara invadiram escritório eleitoral Partido Social Democrático vg minha direção vg situado Rua Dias da Cruz 10 — sobrado — sala 5 de propaganda candidato [illegible] Tribunal Superior Eleitoral vg Juscelino Kubitschek de Oliveira pt Ditos elementos polícia estadual vg após revirarem mesas vg rebuscarem gavetas vg danificarem aparelhos amplificação som vg passaram exigir apresentação fichário eleitores vg objetivo declarado de confisco pt

Minha posição democrática é sobejamente conhecida povo Estado da Guanabara pt Desnecessária qualquer reafirmação nesse sentido pt

Considero-me portanto investido autoridade moral apelar vossência vg qualidade supremo comandante Fôrças Armadas vitoriosas vg determine providências objetivem coibir repetição abusos se vem verificando pretexto combate comunismo vg mas vg em verdade vg muitas vêzes servindo pasto vinganças pessoais principalmente contra adersários sr. Carlos Lacerda pt

Permita vossência manifestar confiança ação patriótica Fôrças Armadas Brasileiras vg empenhadas vg sob seu alto comando vg restabelecer clima ordem vg tranqüilidade vg pureza regime democrático vg único compatível dignidade pessoa humana pt

Atenciosas saudações

(a) Gonzaga da Gama Filho".

## PAGAMENTO HOJE DOS APOSENTADOS DO PÔRTO

O titular da Pasta da Marinha, que responde ainda pelo Ministério da Viação e Obras Públicas, recebeu dia 8 próximo passado, a diretoria da Associação dos Servidores Aposentados da APRJ que lhe solicitou fôsse autorizada a liberação da verba destinada ao pagamento dos inativos da APRJ, referente ao mês de março.